Adalet Partisi Hükümetinin MHP hakkında 1970'de hazırlattığı dosya-3

ÇOK GİZLİ

"Silahları Türkeş' le irtibat halinde bulunan Yücel Yedidağ sağlıyor"

- *...Dosyada MHP'lilerin silahlanma faaliyeti, bu silahları kimlerden temin ettikleri isim isim açıklanıyor*
- *..."MHP, kendisine bağlı kuruluş ve derneklere komando kampları açtırarak vurucu bir güç yaratmıştır"*
- *...Dosyada MHP'lilerin 1969-70 yıllarında işledikleri cinayetler, çeşitli yaralama ve saldırı olayları tek tek açıklanıyor*
- *...İzmir'de toplanan faşistler, Gündüz Kapani'nin başkanlığında bir NAZİ derneği kurduklarını ilan ediyorlardı*

5. Sayfada

YARIN:
Dosyadaki "Turancılar" ın isimleri

* * *

Aydınlık

Kuruluş yılı: 1921
Kurucusu: ŞEFİK HÜSNÜ

BÜTÜN ÜLKELERİN İŞÇİLERİ VE EZİLEN HALKLAR, BİRLEŞİN!

PAZAR
22
EKİM 1978
250 KURUŞ

BORA
Bütün ülkelerin işçileri ve ezilen halklar, birleşin!
■ DOĞU PERİNÇEK ■ GÜN ZİLELİ ■ POL POT
■ GENG BİAO ■ PROF. WERNER
1 Kasım' da çıkıyor

AP Büyük Kongresi başladı

Divan Başkanlığına tek aday olarak gösterilen Talât Asal seçildi

DEMİREL: "Türkiye'nin dış sorunlarının tümü askıdadır"

Kongreye Celal Bayar de katıldı. Salonda kendisine ayrılan yerden kongreyi izleyen Bayar, Çağlayangil ve Demirel'in arasında. (THA - fax)

- Demirel, Amerika ve Rusya'nın akıl almaz bir şekilde silahlandığını söyledi
- Açış konuşmasında Demirel: "Ecevit, Kontrgerilla isnatlarıyla devleti suçlamıştır"

Ali Haydar Nergis, Osman Nuri Büyüker, Kemal Dere Ankara'dan bildiriyor.

AP'nin 9. Büyük Kongresi dün saat 10.00'da Atatürk Spor Salonunda başladı. Kongre salonunda İnan taraftarlarının ayrı bir köşede oturdukları görüldü. Kongre Demirel'in açış konuşmasıyla çalışmalarına başladı. Daha sonra Divan Başkanlığına tek aday olarak gösterilen Talat Asel seçildi.

Yazısı 5. sayfada

Başbakan Ecevit ve İçişleri Bakanı Özaydınlı toplantıya katılmak üzere İstanbul'a geldiler.

Karafakıoğlu'nun öldürülmesi üzerine İstanbul'a gelen

Ecevit: "Kışkırtmalara kapılmayacak ve soruna demokrasi kuralları içinde çözüm arayacağız"

KARAFAKIOĞLU BUGÜN TOPRAĞA VERİLİYOR

- Ord. Prof. Karafakıoğlu'nun katledilmesi büyük tepkiyle karşılandı
- Cenaze saat 10.00'da Adli Tıptan alınarak İTÜ Taşkışla binasına götürülecek
- Kurucu Meclis Üyesi ve Ankara Tıp Fakültesi Dekanı Celal Sungur: "Biz hürriyet mücadelesinden geldik gerekirse buna yine hazırız"
- Cinayetle ilgili hiç bir ipucu bulunamadı
- TİKP: "Partileri, demokratik kuruluşları, bütün halkı Kontrgerilla ve MHP'ye karşı birleşmeye çağırıyoruz"

HABER MERKEZİ

Önceki gün faşistler tarafından katledilen İTÜ Elektrik Fakültesi Dekanı Prof. Dr. Bedri Karafakıoğlu'nun cenazesi, bugün yapılacak bir törenle kaldırılıyor.

Karafakıoğlu'nun öldürülmesi nedeniyle Başbakan Ecevit ve İçişleri Bakanı Özaydınlı İstanbul'a gelerek, İTÜ Rektörü ve İstanbul Valisinin katıldığı bir toplantı yaptılar. Öte yandan, çeşitli kuruluşlar cinayeti kınamaya devam ediyorlar.

(Devamı Sa. 7, Sü. 8'de)

Işık: "Türkiye, Yunanistan'ın NATO üyeliğine karşı değildir"

ISTANBUL (AA)

Federal Almanya ve Belçika'ya yaptığı resmi ziyaretleri tamamlayan Milli Savunma Bakanı Hasan Esat Işık önceki gün yurda döndü.

Ziyaretleri ile ilgili bir demeç veren Milli Savunma Bakanı, Türkiye'nin Yunanistan'ın NATO askeri örgütüne dönmesine karşı olmadığını söyledi. Türkiye'nin bunu arzuladığını da kaydeden Işık, "Fakat bu dönüş NATO'nun ortak savunmasına gerçekten katkıda bulunacak bir dönüş olmalıdır. Yunanistan NATO içerisindeki faaliyetini Türkiye zararına kuvvetlenmek için bir vesile yapacaksa o zaman bu dönüşe ne Türkiye için, ne de NATO için ihtiyaç yoktur" dedi.

Brüksel'de yapılan NATO Nükleer Planlama Grubu Toplantısına ilişkin görüşlerini açıklayarak demecini sürdüren Hasan Esat Işık, bu toplantıda atom silahlarının

(Devamı Sa. 7, Sü. 10'da)

Türkiye ile Demokratik Kamboçya diplomatik ilişki kurdu

HABER MERKEZİ

Türkiye ile Demokratik Kamboçya arasında diplomatik ilişki kuruldu.

Türkiye'nin Kamboçya'nın kurtuluşundan önce de bu ülkeyle diplomatik ilişkisi vardı. Bu ilişki o zamanlar Türkiye'nin İslamabad'daki elçiliği aracılığı ile yürütülüyordu. Ancak Kamboçya halkının Amerikan emperyalizmine karşı verdiği mücadelenin zaferle sonuçlanmasından sonra kurulan Demokratik Kamboçya'nın son zamana kadar Türkiye ile ilişkisi yoktu. Şimdi bu ilişki, Türkiye'nin Pekin büyük elçiliği ile Domokratik Kamboçya'nın Pekin büyükelçiliği üzerinden yürütülüyor.

Demokratik Kamboçya'nın Başkenti Pnom Pen'de sadece 8 ülkenin büyükelçiliği var. Demokratik Kamboçya diğer diplomatik ilişkilerini Pekin'deki büyükelçiliği aracılığı ile yürütüyor.

Gerici yüksek okullar yönetmeliğinin kopyası

Orta öğretim yeni disiplin yönetmeliği yayınlandı

ANKARA (ANKA)

Orta öğrenim kurumlarıyla ilgili yeni bir disiplin yönetmeliği yayınlandı. Milli Eğitim Bakanlığınca belirlenen yeni ilkelere göre, okul içinde ya da dışında gösteri düzenleyen eyleme katılan öğrencilerin okulla ilişkilerinin bir yıl kesilmesi kararlaştırıldı.

Öğrenci olaylarının orta öğrenim kurumlarına dek yansımasını önlemek amacına yönelik olduğu iddia edilen yeni

(Devamı Sa. 7, Sü. 5'de)

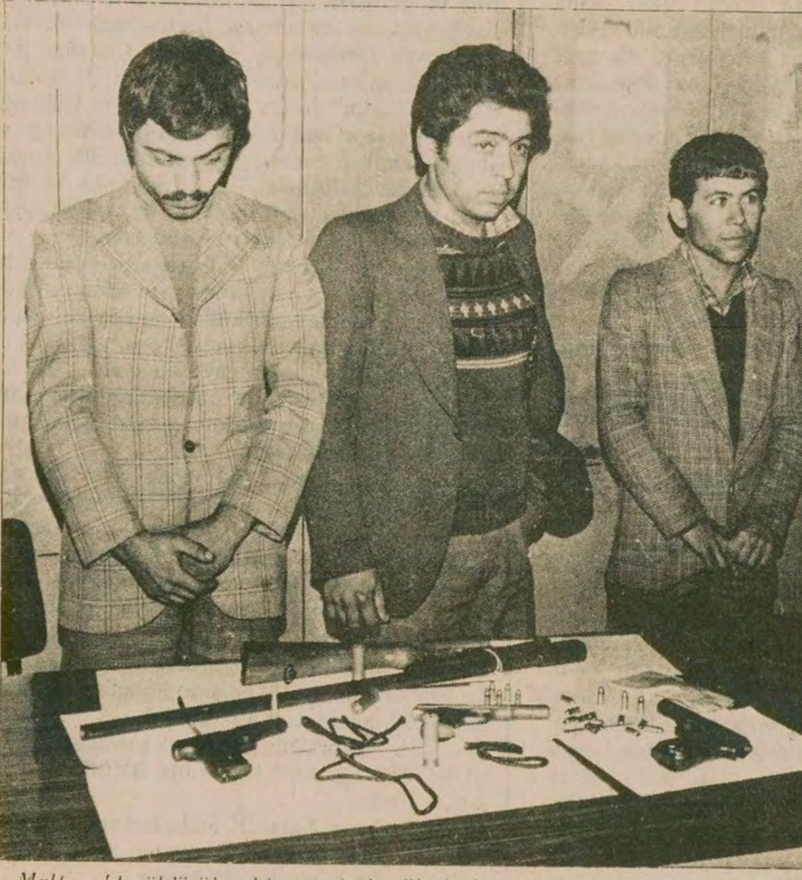

Maltepe'de öldürülen bir gencin katilleri olarak üç ÜGD üyesi yakalandı. Fotoğrafta sanıklar İstanbul Emniyetinde görülüyor.

3 ÜGD ÜYESİ ÜÇ TABANCA BİR TÜFEK İLE YAKALANDI

Sanıklar silahları Pendik ÜGD Başkanından aldıklarını söylediler

Beykoz'da iki kişiyi yaralayan üç MHP'li, silahları MHP İlçe ve Gençlik Kolu Başkanlarından aldıklarını söylediler

Yazısı 7. sayfada

Gazioğlu: "Ayakları Türkiye toprağına basmayan bir siyasi hareket Töb-Der'i radyo ile yönetmeye kalkıyor"

ANKARA (ÖZEL)

TÖB-DER Şube başkanları ile DİSK arasında düzenlenen "TÖB-DER'in içinde bulunduğu durum ve sendikal mucadele" konulu toplantıda konuşan TÖB-DER Genel Başkanı Gültekin Gazioğlu sahte TKP'yi kastederek "ken-

(Devamı Sa. 7, Sü. 4'de)

SAHTE TKP VE KONTRGERİLLA, TASFİYECİLİĞE NİÇİN SARILIYOR?

Hasan Yalçın

Türkiye İşçi Köylü Partisi Merkez Komitesi Üyesi

2.Sayfada

TANRI DAĞINDA AÇAN KIZIL ÇİÇEK

全世界人民大团结万岁!
PÜTÜN DUNYA HƏLKINING
BÜYÜK ITTIPAKLIƣI YAXISUN!

AYDINLIK, UYGURLAR VE KAZAKLAR ARASINDA

- Uygurca, Kazakça, Moğolca, Çince yayınlanan günlük gazete
- 24 yaşındaki fabrika müdürü Arzugül
- Cennet gölünde güle oynaya tatil
- Sinciang-Uygur özerk bölgesinde Ramazan ayı

PAZARTESİ Aydınlık'TA

MEHMET ATABERK
NURİ ÇOLAKOĞLU

FİKİR MEYDANI

Sahte TKP ve Kontrgerilla, Tasfiyeciliğe niçin sarılıyor?

Hasan Yalçın

Türkiye İşçi Köylü Partisi Merkez Komitesi üyesi

Çeviriniz "TKP'nin Sesi" radyosunun düğmesini, şunları dinlersiniz: "(Perinçekçilerin) Kaypakkaya'nın öldürtülmesi için karar aldıkları da ortaya çıkmıştı" (6 Ağustos 1978). Açınız Kontrgerillanın provokasyon bildirilerinden veya MHP'nin yayın organlarından birini şunları okursunuz: "İbrahim Kaypakkaya'nın katili olduğu öne sürülen Doğu Perinçek..." (Ortadoğu, 6 Ekim 1978) Alınız sahte solcu Halkın Kurtuluşu dergisinin herhangi bir sayısını şöyle yazdıklarını görürsünüz: "İbrahim Kaypakkaya'yı öldürme planınız herkesin aklında" (Sayı: 121).

İbrahim Kaypakkaya'nın MİT işkencehanelerinde can verdiği resmi kayıtlara geçmiştir ve herkes tarafından bilinmektedir. Her üç karşı-devrimci mihrak da proletarya hareketine karşı saldırıda ölçüsüz iftiralardan medet ummaktadırlar. "Atalım çamuru, yapışmasa bile izi kalır" diye düşünmektedirler. Onların diğer bir amacı ise MİT'i temize çıkarmaktır.

Yukarıda aktardığımız alıntılar, şüphesiz Rus Beşinci Kolu ile Kontrgerillanın nasıl aynı silahı kullandıklarını da ortaya koymaktadır. Aynı zamanda Halkın Kurtuluşu elebaşılarının Kontrgerilla ve Beşinci Kolla aynı cephanelikten nasıl yararlandıklarını ve artık hangi cephenin askeri haline geldiklerini göstermektedir. Ancak yazımızın konusu bu gerçekler üzerinde durmak değildir. Biz meselenin başka bir yönünü ele alacağız

Öyle bir akım ki, halk düşmanları savunuyor

İbrahim Kaypakkaya tasfiyeciliğin başını çeken kişidir. Tasfiyecilik 12 Mart'ın karanlık günlerinde proletarya hareketini arkadan hançerleyerek ortaya çıkmıştı. Daha sonra ise "TİKKO" adıyla tanındı. Tasfiyecilerin kendilerine sorulursa son derece "devrimcidirler". Hatta bu dünyada kendilerinden başka devrimci yoktur.

Öyle bir "devrimci" akım ki, yurdumuzun can düşmanı Rusya'nın Beşnci Kolu tarafından desteklenmektedir. Öyle bir "devrimci" akım ki, yıllardır halkın canına kıyan, Türkiye'yi felakete sürükleyen Kontrgerilla canileri ve MHP tarafından savunulmaktadır. Proletarya hareketine karşı kullanılmaktadır. Üstelik ne zaman? Kontrgerilla Partimiz tarafından köşeye sıkıştırıldığında. Üstlerindeki örtüyü kaldırıp, bütün iğrençlikleriyle halkın gözleri önüne serdiğimizde.

Tasfiyeciliğe bir silah olarak sarılırken revizyonistler ve faşistler mi yanılmaktadır, yoksa tasfiyecilik mi onların işine yaramaktadır?

Revizyonistlerin ve faşistlerin TİKKO'ya veya diğer sahte soluculara karşı Partimizi kullanabildikleri hiç görülmüş müdür? Tasfiyecilere veya diğer sahte solculara karşı bir proleter devrimciyi savundukları hiç olmuş şey midir? Bizim söylediklerimizden veya yazdıklarımızdan tek bir kelimeyi, bir başkasına karşı kullanabildikleri tek bir örnek var mıdır?

Kontrgerilla canileri ve revizyonist vatan satıcıları proletarya Partisinden yararlanmayı akıllarının ucundan bile geçiremezler. Kime karşı yararlanacaklar? Kendilerine karşı mı? Bizim teori, siyaset ve eylemlerimizde onların işine yarar mal yoktur. Aksine Partimizin teori, siyaset ve eylemi bütünüyle halkın düşmanlarına karşıdır. Rusya'ya Amerika'ya ve Kontrgerilla'ya karşıdır. Onlar Türkiye halkını baş düşman aldıklarından Partimize sadece diş bilemektedirler.

Sebep: Tasfiyeci ideoloji, siyaset ve eylemdir

Tasfiyeciler için ise tam tersi sözkonusudur. Kontrgerilla ve revizyonistlerin tasfiyecileri halka ve proletarya Partisine karşı kullanabilmelerinin nedeni de onların teori, siyaset ve eylemlerinde aranmalıdır. Oradadır.

Tasfiyecilik proletarya hareketine düşmanlık temelinde doğmuştur. O gün bugündür halka ve proletarya Partisine karşı savaş açan herkes tasfiyeciliğe mutlaka el atmıştır. Proletarya hareketi tasfiyeci fikirleri tamamen çürüğe çıkartıp yıktıktan ve tasfiyeciliğin karşı-devrimci karakteri herkes tarafından görüldükten sonra ise, tasfiyeciliği revizyonistler ve faşistler yaşatmaya çalışmaktadırlar.

Tasfiyeciler proletarya hareketine karşı bölücülüğün kara bayrağını kaldırdıklarında, 12 Mart faşistleri özellikle proletarya hareketini hedef alan bir saldırı başlatmış bulunuyorlardı. Bu saldırı boyunca tasfiyecilerin söylediklerinden ve yaptıklarından sonuna kadar yararlandılar. Proletarya hareketini baş düşman alan tutumlarını bugüne kadar sürdürdüler. Dolayısıyla baş düşmanları ortak olanların birbirinden yararlanması da kaçınılmaz oldu. Revizyonistler ve faşistler tasfiyecilikte tabii bir müttefik buldular.

Tasfiyecilik Aren-Boran revizyonizminin bir devamıydı ve maceracılıkla birleşmişti. Devrimin bütün temel meselelerinde Boran revizyonizminin görüşlerini savundular. Bütün yaptıklarıyla da revizyonizme hizmet ettiler. Revizyonistler tasfiyeciliğin aşırı sağcı mayasını daima gözönünde tuttular ve onu proletarya Partisine karşı bir koçbaşı, bir vurucu güç olarak kullanmaya özen gösterdiler. TSİP revizyonistleri bundan dört sene önce siyaset sahnesine çıkarken, birleşmeyeceği tek akımın proletarya hareketi olduğunu ilan ediyor, tasfiyecileri ise "olumlu, sağlıklı ve samimi unsurlar" diye niteliyordu.

Milli Kurtuluş Savaşımızın anti-emperyalist devrimci karakterini inkar etmek, Kurtuluş Savaşı sırasında tüfekleri Milli Kurtuluşçulara çevirmek gerektiğini savunmak bugün kimin işine yarıyor? Şimdi silahlarını Milli Kurtuluşçulara çevirenlerden başka kimin işine yarayacak? O da Rusya'dan başkası değildir. İşte sahte TKP'nin tasfiyecilere sarılmasının nedenlerinden biri budur.

Çağımızda artık milli kurtuluş savaşlarının mümkün olmadığı fikri kime aittir? Bütün dünyada bağımsızlık düşmanlığının şampiyonu kimse ona aittir. İşte revizyonistlerin ve emperyalist uşağı Kontrgerillanın gözünde tasfiyecileri sevimli yapan bir diğer temel fikir de budur.

Kendinden başka herkesi karşı-devrimci ilan etmek, bağımsızlık ve demokrasi için birleştirilebilecek bütün güçleri birleştirme çizgisine karşı çıkmak tasfiyeci ideoloji ve siyasetin önemli bir parçasıdır. Böyle bir çizgi şüphesiz en başta Rusya'nın ve Kontrgerillanın ağzını sulandıracaktır.

Türkiye'de "sürekli faşizm" olduğu, bu sebeple faşizme karşı mücadele diye bir şeyden sözetmenin, buna uygun taktikler geliştirmenin devrime aykırı olacağı, devrimciler faşizme karşı mücadele ederlerse bunun reformculara yarayacağı gibi saçmalıkları da diğer maceracılarla birlikte tasfiyeciler öne sürmüştü. Kontrgerilla ve MHP tasfiyecileri savunmasın da kimi savunsun? Türkiye üzerinde sosyal-faşist bir diktatörlük kurmak isteyen revizyonistler tasfiyecileri "olumlu" bulmasın da kimi olumlu bulsunlar?

Milli meseleyi emperyalizme karşı mücadeleden koparmak, emperyalizme darbe indirsin veya indirmesin her milli hareketi desteklemeyi savunmak tasfiyeciliğe karakterini veren görüşlerden biridir. Şimdi bu görüşlerin de dünya çapındaki şampiyonu Rus sosyal-emperyalistleridir. Türkiye'yi parçalamak ve yutmak isteyen Yeni Çarlar ve provokasyonlarını Doğu bölgesine kaydıran Kontrgerilla faşistleri tasfiyecileri elbette destekleyeceklerdir.

Hedefsiz şiddeti devrimciliğin ölçüsü haline getiren, şiddetin hangi siyasetin emrinde olduğunu incelemeyi reddeden tasfiyeci fikirler Rus Beşinci Kolunun ve Kontrgerillanın öz malıdır. İşte bu kafadır ki tasfiyeciliği Kontrgerilla ve Rus Beşinci Kolundan ayırdedilmez hale getirmiştir. İşte bu kafayladır ki, tasfiyeciler her ellerini oynatışlarında Rusya'nın ve Kontrgerillanın ekmeğine yağ sürmektedirler. Çünkü Türkiye'de anarşinin iki kaynağı Rusya ve Kontrgerilladır. Halkın saflarındaki kargaşalık sadece onların işine yaramaktadır.

İşçi sınıfının içinde çalışmayı "revizyonizm" ilan etmek, kitle örgütlerini mücadelenin önündeki dikenli teller olarak görmek, her türlü mücadele biçim ve araçlarından yararlanmayı reddetmek tasfiyecileri tasfiyeci yapan orijinal fikirlerdi. Devrimcileri kitlelerden koparmaya, işçi sınıfına boyun eğdirmeye, kitle örgütlerini ele geçirmeye çalışan Rus uşakları tasfiyecilerden daha iyi alet bulabilir mi? Kontrgerilla tasfiyecilikten iyi dost bulabilir mi?

Tasfiyecilik Mao Zedung Düşüncesine düşmanlıktır. Mao Zedung'un dünya çapındaki en büyük düşmanları kimlerdir? Moskova'daki Yeni Çarlar, Mao Zedung'a ve Türkiye'de proletarya Partisine karşı açtıkları savaşta tasfiyecilerden daha iyi asker bulabilirler mi? Kontrgerillanın Partimize karşı açtığı savaşta niçin tasfiyecileri kullanmaya çalıştığı açıktır.

Tasfiyecilik: Her an halka ateş açan bir silah

İşte Rusya'nın borazanı "TKP'nin Sesi" radyosunun, MHP yayın organlarının ve sahte solcu Halkın Kurtuluşunun tasfiyeciliğe sarılmasının temelindeki teori ve siyasetler kısaca bunlardır. Eylem planında ise tasfiyecilik artık Kontrgerillanın eylem çizgisi karanlıklarında kaybolup gitmiştir. Tasfiyeciliğin eylemini Rusya'nın ve Kontrgerillanın eyleminden ayırdeden hiç bir ölçü kalmamıştır. Tasfiyecilik halk üzerindeki terörün bir parçası haline gelmiştir.

Hiç kimse kendini yaralayacak silahla ateş etmez. Sahte TKP'nin ve Kontrgerillanın tasfiyeciliği bir silah olarak kullanmaları kendilerine batacak bir yanının bulunmadığını gösterir. Aksine tasfiyecilik öyle bir silah kı, namlusu daima halka çevrilmiştir. Tetiğine kim dokunursa dokunsun halkı ve devrimi vurmaktadır. Bu sebeple bazen revizyonistler, bazen Kontrgerilla ve bazen de şimdi gördüğümüz gibi her ikisi birden tasfiyeciliğin tetiğine asılmaktadırlar. Proletarya Partisine karşı TİKKO'nun avukatı, savunucusu dostu olarak sahneye çıkmaları onların aldanmasından değil, tasfiyeciliğin karşı-devrimci karakterindendir.

Yazının başına sahte TKP, MHP ve Halkın Kurtuluşundan aldığımız üç cümle üzerinde herkes düşünmelidir. En başta da devrimci niyetlerle tasfiyeciliğin ve diğer sahte solcu tekkelerin arkasına takılan gençler düşünmelidirler. Bu üç cümlecik, yüreğinde küçük bir devrim kıvılcımı bulunan her insanı uyandırabilecek güçte birer borazandır.

Aydınlık meclisi

"DAS" İLE
"TEMEL GÖRÜŞLER"
KİTABININ
KARŞILAŞTIRILMASI
⑦

"DAS" ile Türkeş'in ilkesi: Her köye bir ağa

Türkeş de DAS' da toprak ağalarının menfaatlerini savunmada beraberdirler. Her ikisi de toprak reformuna karşı çıkmakta, köylülere toprak dağıtılmasını bırakın, küçük bir toprak parçasına sahip olan köylülerin de topraklarını ellerinden alıp toprak ağalarına vermede aynı görüştedirler.

Bir DAS'tan bir Türkeş'ten dinleyelim:

"Arazinin miras yolu ile fazla parçalandığı yerlerde ve hatta parçalanma ihtimaline karşı, bütün Türkiye'de tedbir olarak toprak entegrasyonuna, toprak tamamlanmasına, bütünleştirilmesine gidilecek ve işletmecilik bakımından çok mahzurlu olan toprak parçalanmasının önüne geçilecek ve böylece verim artırılacaktır.

(DAS:sayfa:188)

Temel görüşler kitabının Toprak toplulaştırması bölümünü açıyoruz: "Ülkemizde toprakların % 78'i 100' dönümden küçük tarım işletmesi iktisadi olmaktan uzaktır. Bu itibarla yapılacak ilk reform, küçük parçalara bölünmüş toprakların toplulaştırılmasıdır."

Türkeş devam ediyor:

"Toprak dağıtımında özel mülk arazi yönünden üst sınırın tayini çok önemli bir meseledir. Tarım iktisadında büyük işletme daha verimli olmaktadır. Mülk sahibine daha küçük arazinin bırakılması, toprak reformundan beklenen iktisadi faydayı ihlal eder." (sayfa 240)

Görüldüğü gibi Türkeş fikrini açık açık söylemektedir. Yani diyor ki, küçük toprak sahipleri, zengin köylüler, memleketin topraklarını bölmeyiniz, elinizde kalan toprakları da büyük toprak ağalarımızın topraklarına katınız.

Türkeş'e sormalı, MHP yöneticilerinden Cengiz Gökçeklerin, Gün Sazakların ve daha nicelerin ağalığı acaba işletmeciliğe ve verimliliğe uygun mudur? Gün Sazak zaten bunun cevabını pişkinlikle vermiş, "Türk töresinde ağa himaye edendir, ağalığımla övünüyorum" demiştir. Türkeş de iktidara gelince büyük toprak ağalarını ihya edecek ve devletin başına geçip oturarak en büyük ağa olacaktır. Ama küçük toprak sahiplerine, zengin köylülere gelince, bunlar Türkeş'in Nasyonal Sosyalist, faşist devletinin iktisadi düzenini ihlal edecekleri için toprakları ellerinden alınacaktır.

Yine Türkeş'in düşüne göre, köyler birleştirilecek ve "ailelerin ellerinden kurtarılıp" bir ağaya bağlanacaktır. Yani Türkeş'in Nasyonal Sosyalist düzeninde "her köye bir ağa" hizmeti getirilmiş olacak, ve köylüler Türkeş'in ağalarının zulmü altında zorla çalıştırılacaktır.

Ağaların topraklarına toprak katmak için Türkeş'in aklına hemen feodalizmin en yaygın bulunduğu Kürt milliyetinin toplu halde yaşadığı bölgenin gelmesi de ilginçtir. Türkeş toprakları bütünleştirmeyi bu bölgeden başlatacağını söylüyor. (Temel Görüşler, sayfa: 240)

MHP'nin fakir fukara edebiyatına gerçekten inanmış köylülere sözümüz, ne diyorsunuz?

YARIN:
TÜRKİYE'NİN JEOPOLİTİK
DURUMUNUN ŞANTAJ
KONUSU YAPILMASI

BULMACA

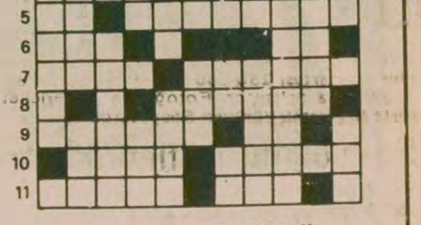

SAĞDAN SOLA–1) Uzakdoğu'da sosyalist bir ülke - Dam. 2) Tersi su taşıyıcısı - Akü makası - Bir nota. 3) Kale duvarı - Tersi böceklerin büyüme safhası.- 4) Tersi müzikte bir makam - Tersi sahip fakat. 5) Faydalı bir hayvan - Kötü niyet. 6) Başbakanlığın emrinde olması ve düzenli rapor vermesi gereken ve görevi sadece istihbarat toplamak olarak belirtilen bir örgüt - Rey. 7) Bir erkek ismi - Tersi bir ilimiz - 8) Tersi basamak. 9) Traş bıçağı - Beyaz. 10) En küçük topluluk - Bir erkek ismi 11– Bel bağı - Akciğer.

YUKARIDAN AŞAĞI– 1) Bir ilimiz -2) Sesin incelendiği bilim - Başta bulunan. 3) Tersi dinlenme - Uygulama yöntemi 4) Tersi antimon elementinin simgesi - Tersi strinyumun simgesi - Büyük. 5) Bir şeyin sonu - Ulaşır. 6) Tersi bir ülke - Kör. 7) En yakın gelecek - Tersi müzikte sus işareti - Asker. 8) Baston - Davet ettirme 9) Tersi bir spikerimiz. 10) Yabancı - Memurların en büyük derdi. 11) Orta derece - Fizikte bir kanun.

DÜNKÜ BULMACANIN ÇÖZÜMÜ

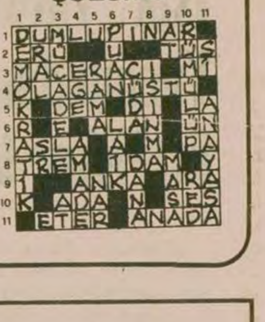

HALKIN SESİ

GAZETEMİZİN SAHİBİ 45 MİLYON HALKTIR

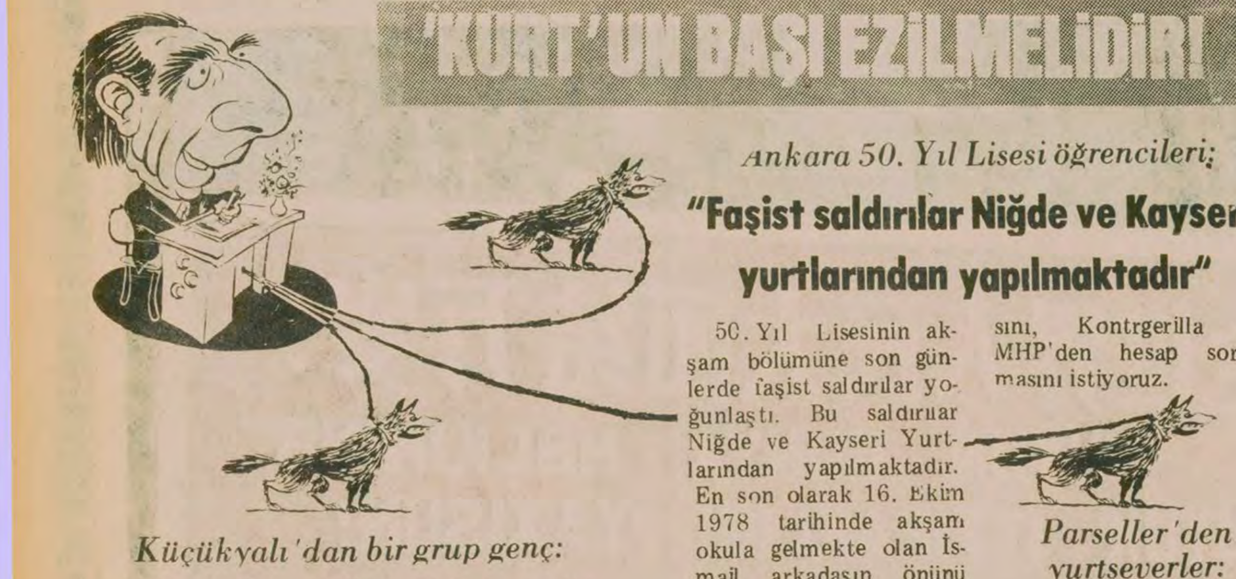
'KURT'UN BAŞI EZİLMELİDİR!

Ankara 50. Yıl Lisesi öğrencileri;

"Faşist saldırılar Niğde ve Kayseri yurtlarından yapılmaktadır"

50. Yıl Lisesinin akşam bölümüne son günlerde faşist saldırılar yoğunlaştı. Bu saldırılar Niğde ve Kayseri Yurtlarından yapılmaktadır. En son olarak 16. Ekim 1978 tarihinde akşam okula gelmekte olan İsmail arkadaşın önünü keserek dövüp yurtlara doğru sürüklemişlerdir. Bizler bu saldırıları sadece 50. Yıl Lisesine yapılan saldırılar olarak görmüyoruz. Kontrgerilla ve MHP'nin gerileyişinin vermiş olduğu hırçınlıkla halka ve öğrenim özgürlüğüne yönelen saldırıların bir parçasıdır.

Bizler 50. Yıl Lisesi ve Ortaokulu öğrencileri olarak Niğde ve Kayseri Yurtlarının kapatılmasını, Kontrgerilla ve MHP'den hesap sorulmasını istiyoruz.

Küçükyalı'dan bir grup genç:

"Her gün tehdit ediliyoruz"

Ülkü Ocakları Küçükyalı ve çevresinde her gün arkadaşlarımızın ve kardeşlerimizin yolunu kesip tehdit ediyorlar.

Açıkça halk çocuklarına saldıran bu şahısları herkes tanıyor. Fakat nedense sorumlular da susuyorlar. Bir an önce yetkililer harekete geçsin, bunların saldırılarına, baskılarına son verilsin.

Parseller'den yurtseverler:

Faşistler, Parseller'i Örnektepe ve Gültepe'ye çevireceğiz diyorlar

Yurtların kapatılmasıyla çeşitli yerlerden gelen faşistler Parsellere yerleşmeye çalışıyor.

Her gün sokak kabadayıları gibi kendinden olmayan herkesi tehdit ediyorlar. Yılmaz Güney'in ve Ecevit'in resmini asan esnafları huzursuz ediyorlar.

16 Ekimde saat 03'de evine gitmekte olan bir kişiyi silahlı üç kişi köşeye sıkıştırıp tehdit etmişlerdir.

Halk bunların Parselleri Gültepe ve Örnektepe'ye çevirmeye çalıştıklarını söylüyor.

Bütün duvarlara "Parseller Komünistlere mezar olacak, kana kan intikam" sloganları yazmaktadırlar.

Halk bu durumdan tedirgindir.

4 Kalem ÖLÇÜ CİHAZI
SATINALINACAKTIR

•Şartnamesi bedelsiz olarak aşağıdaki adreslerden alınabilir:

1- İSKENDERUN'da Müessesemiz Ticaret Müdürlüğü,
2- İSTANBUL'da Sirkeci Yalıköşkü Cad. Yalıköşkü Han Kat: 4-5'deki Mümessilliğimiz,
3- ANKARA'da Kavaklıdere Tunus Cad. No: 63'deki Mümessilliğimiz,

İSTEKLİLERİN Şartnamemiz esaslarına göre hazırlayacakları 77-1143/1 No'lu dosyayla ilgilidir, meşruhatlı kapalı teklif mektuplarını, geçici teminatlarıyla birlikte engeç 7/11/1978 günü saat 14.30'a kadar İskenderun Demir ve Çelik Fab. Müessesemiz/Haberleşme ve Arşiv Müdürlüğünde bulundurmaları ilan olunur.

Basın-25854-1277

Sakatlar da toplumun bir parçasıdır.
Onlara iş ve yaşam güvencesi sağlanmalıdır.

AYDINLIK
YAYINLARI
DOĞU PERİNÇEK
Bozkurt
Efsaneleri
ve
Gerçek
2. Baskı
12.5 lira
Genel Dağıtım: TÜR DA
Hamam sok. No: 4
Cağaloğlu - İSTANBUL

SÖKE AYDIN

Niye önce Fahri Tanman'ın pamuğu?

Söke Tariş'e pamuk teslim etmeye gelen üreticilerle konuştum. "Ben Tariş'e geleli üç gün oldu. Hâlâ sırada bekliyorum. Benim daha toplanacak pamuğum, görülecek işlerim var. Burada üç gündür bekletiyorlar. diyor üreticiler.

Niye teslim almadıklarını soruyoruz: "Bizden daha hatırlıları var. Burası beylerin Tariş'i. Fakirlerin Tariş'i olsaydı alırlardı. Bizden sonra gelen Fahri Tanman Ağanın ve buna benzer ağaların malları alınsın ki sıra bize gelsin. Çünkü ağaların malları zengin malıdır. Bizimkiler fakir malıdır."

Başka bir üretici köylünün söze karışması ile şöyle bir şey öğrendik: "Fahri Tanman Ağanın traktörü sıra benimken birden yanaşmak istedi. Fakat orada bulunan sorumlu kişinin giriş fişini kontrol ettiğinde sırasının bir gün sonra olduğunu söyledi. Oradan ayrılıp nereden girdiyse ben içeriye girdiğimde baktım ki, aynı traktör içerde pamukları boşaltıyor. Ben bu işe şaştım kaldım. Bir müddet sonra Fahri Tanman Ağanın şoförüne sorduğumda bana 'senin aklın ermez biz işimizi biliriz. Sen kendi işine bak' dedi".

Konuşmamızı duyan başka bir köylü de bize şöyle dedi. "Ben bir gün traktörü boşaltmaya yanaştırdığımda yine aynı Fahri Ağanın şoförünün katip ile aralarında tartıştıklarını gördüm. Yanlarına yanaştığımda pamukların yaş olduğunu, teslim alınamayacağını katip söylediği zaman şoförün hamallara ve katibe bir miktar para vermek istediğini fakat ne hamalların ne de katibin bu parayı almadıklarını gördüm. Sadece römörkten ben orda iken sekiz balya indirip bıraktılar. Benim traktörümün boşaltıldığını gördüm, oradan uzaklaştım. Ben ayrıldığımda Tanman Ağanın traktörü orda kaldı. Sonradan ne gibi dolapların döndüğünü bilemiyorum."

Bir Okuyucu

SİVAS

"Divriği'nin sağlam zenginleri maaş alırlarken ben alamıyorum"

Ben Divriği Hacıkumru Mahalle nüfusuna kayıtlı 1954 doğumlu iki gözü sakat (kör) bir gencim. Çok fakir ve yoksul bir ailenin çocuğuyum. Sakatlara maaş bağlanacağını duydum. 1977 senesinin Kasım ayından beri müracaat ettiğim halde hiç bir kuruş alamadım.

Ben bir halk çocuğu olduğumdan Divriği'deki yöneticilerin taraflı davranışlarından dolayı maaş alamadım. "Senin baban var" diyorlar. Babam bana inanın bakamıyor, evde çok huzursuz durumdayım. Divriği'nin zenginleri sağlam olduğu halde, kamyonu, evi, işi ve tarlası olan adamlar maaş alıyor. Benim yatacak bir yorganım dahi yoktur. Peki bize neden maaş bağlamıyorlar?

Yoksa benim suçum yoksul olmam mı? Ben ezilen Alevi ve Sünnilerin kardeşliğinden yanayım. Bizi ezenler unutmasınlar ki bir gün halk sizin kasıtlı tutumunuzu anlayacaktır.

Kaya Kılınç

İSTANBUL İLİ DAİMİ ENCÜMENİNDEN

1-İlimiz hudutları içindeki ilkokulların 1978-1979 öğretim yılı ihtiyacı olarak tahsis edilen 22297 ton madeni kömürün 15 İlçedeki İlköğretim Müdürlüklerine ve okullara taşıma, boşaltma ve kömürlüklere taşımasının 1.834.741,75 lira çevresinde sağlanması. İlk teminatı 68.793 liradır.
2- Sarıyer Gümüşdere ve Eyüp Çiftalan köylerine lüzumlu içmesuyunun 380.000 lira çevresinde araştırılması. İlk teminatı 18.950 liradır.
3- YSE Müdürlüğünün Arnavutköy ve Gülpınar şantiyelerinde birikmiş bulunan 9790 tane kullanılmış varil ile 4000 kg. varil kapağının 350.650 lira tahmin edilen değer üzerinden satılması. İlk teminatı 17.776 liradır.
4- YSE Müdürlüğünün Kartal Soğanlık ve Şile şantiyelerinde birikmiş 7500 tane kullanılmış varil ile 3000 kg. varil kapağının 268.500 lira değer üzerinde satılması. İlk teminatı 14.490 liradır.
5- Filorya'da bulunan Vali konağı etrafına betonarme direkli ve kafes telli çitin 220.000 lira çevresinde yaptırılması. İlk teminatı 12.250 liradır.
6- Çatalca merkez ilkokulları ile Büyükçekmece ilkokulunun 1978-1979 öğretim yılı yakacak ihtiyacı 140 ton linyit kömürünün İlçe Kaymakamı Başkanlığında 133.000 lira çevresinde alımı. İlk teminatı 7.900 liradır.
7- Sağlık Müdürlüğünde çalıştırılan BMC vidanjör için lüzumlu görülen 24 kalem malzemenin işletme vergisi dahil 68.895,75 lira çevresinde alımı. İlk teminatı 4.695 liradır.
8- Özel İdare malı 1964 model Chevrolet marka 1 tane station vagonun 50.000 lira üzerinden satılması. İlk teminatı 3.750 liradır.
9- YSE Müdürlüğünün Bayrampaşa atölyesinde toplanan 15000 kg. hurda malzemenin 37.500 lira değer üzerinden satılması. İlk teminatı 2.813 liradır.
10- Beyoğlu Tarlabaşı Caddesinde altta dükkanı bulunan 49-51 kapı numaralı 3 odalı kağgir binanın aylık 3000 lira üzerinden bir yıl için kiraya verilmesi. İlk teminatı 2.700 liradır.
11- YSE Müdürlüğü araçlarında kullanılma sonucu eskimiş bulunan 21 kalemde 549 tane iç ve dış lastiğin kolan ile birlikte 33.370 lira değer üzerinden satılması İlk teminatı 2.503 liradır.
12- YSE Müdürlüğünün Yalova şantiyesinde birikmiş 900 tane kullanılmış varil ile 250 kg. varil kapağının 32.000 lira üzerinden satılması. İlk teminatı 2.400 liradır.
13- Büyükada Karanfil Mahallesinin Karakuş yokuşunda 2 parsel numaralı, 317 m2 Özel İdare malı arsanın aylık 300 lira üzerinden 3 yıl için kiraya verilmesi. İlk teminatı 810 liradır.

Keşif ve tahmin bedelleri ile ilk teminatları yukarıda yazılı işlerden arsa açık artırma, diğerleri kapalı zarf suretiyle 7. Kasım. 1978 Salı günü saat 15 de Sultanahmet Yerebatan Caddesindeki Özel İdare binasında toplanan Daimi Encümende ayrı ayrı ihale edilecektir. Şartnameleri YSE Müdürlüğü Bayındırlık ve Özel İdare Müdürlüğünden alınacaktır. İsteklilerin ilk teminat makbuz veya mektubu, satışlardan gayrı işler için 1978 yılı Ticaret Odası vesikası ve ayrıca yalnız yapı ve onarım işleri için şartnamelerinde yazılı kayıtlar uyarınca tatil günleri hariç eksiltmeden 3 gün öncesine kadar İl Makamına müracaatla alınmış yeterlik belgelerini havi olarak hazırlayacakları kapalı zarflarını ihale günü saat 14. de kadar Daimi Encümene vermeleri, Çatalca merkez okulları kömürüne zarf verecek olanların da o gün saat 14. de kadar Çatalca Kaymakamın başkanlığında toplanmış bulunan heyete vermeleri lazımdır.

Basın: 25800-1276

Mısır-İsrail barış görüşmeleri bir hafta ertelendi

- **Görüşmelerin olumsuz geçtiği izlenimini yaratmak için Moşe Dayan'ın özel bir çaba harcadığı bildiriliyor**
- **Sudan, Mısır'ın girişimlerini desteklediğini resmen açıkladı**

AJANSLAR

Washington'da süren Mısır-İsrail görüşmeleri, bir hafta ertelendi. Söz konusu görüşmelerin iyice çıkmaza girmesi üzerine, İsrail heyetine başkanlık eden Moşe Dayan ve Ezer Weizmann'ın bugün İsrail'e dönmeleri ve İsrail Bakanlar Kurulunda görüşmelerde bulunmaları bekleniyor. Öte yandan, Mısır Dışişleri Bakanlığı müsteşarı Dr. El Baz'ın da Londra'da bulunan Mısır Devlet Başkan Yardımcısı Hüsnü Mübarek'le görüşmek üzere İngiltere'ye gittiği açıklandı. El Baz'ın, Hüsnü Mübarek'e yeni Amerikan barış tasarısı konusunda bilgi verdiği sanılıyor.

Mısır-İsrail görüşmeleri Mısır'ın barış anlaşmasını, Ortadoğu sorununun kopmaz bir parçası olarak ele almak istemesi ve İsrail'in bu talebe yüz çevirmesi üzerine çıkmaza girmişti. Bu olayın ardından, İsrail heyetinde Dayan ve Weizmann arasında anlaşmazlıkların patlak vermiş ve sorun daha da ağırlaşmıştı.

Washington'daki kaynaklar, Dayan'ın görüşmelerle ilgili olarak kötümser bir tavır takındığını ve verdiği sert demeçlerle "var olan olumlu havayı bozmaya çalıştığını" söylüyorlar.

SUDAN MISIR'I DESTEKLİYOR

Sudan, Mısır'ın başlattığı barış girişimlerini desteklediğini açıklayarak, diğer Arap ülkelerini, Mısır'a karşı çıkmaktan vazgeçmeye çağırdı.

Mısır'ın Arap Dünyası için katlandığı fedakarlıkların Sudan tarafından çok iyi anlaşıldığını belirten Sudan açıklamasında, diğer Arap ülkelerinin tutumunun, Arap dünyasının daha da fazla bölünmesine hizmet edeceğine dikkat çekildi.

Öte yandan, bir açıklama yapan Ürdün hükümet sözcüsü Abdül Hamid Şeref, 2 Kasımda Bağdat'ta toplanacak olan zirvede doğru tutumun, Mısır'ı tecrit etmek değil, onu kazanmak olduğunu söyledi. Şeref, aksi bir tutumun Arap dünyasının daha da bölünmesine yol açacağına işaret etti.

HAFIZ ESAD BAĞDAT'A GİDİYOR

Suriye Devlet Başkanı Hafız El Esad'ın, Bağdat zirvesi öncesinde Irak'a giderek görüşmelerde bulunacağı bildirildi. Görüşmelerde, her iki ülke arasında uzun süredir devam eden anlaşmazlıkların ele alınacağı açıklandı.

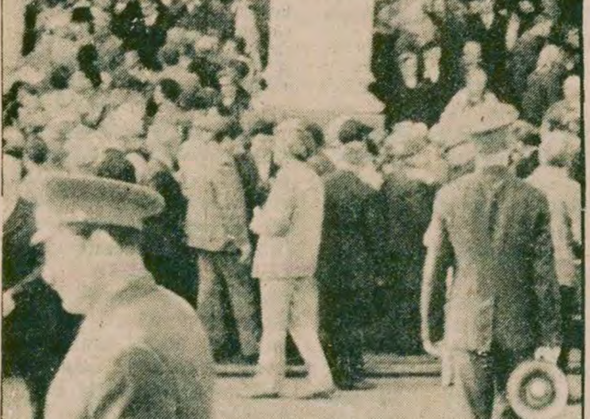

İşte Moskova Arşipova caddesindeki muhalifler randevusu. Her Cumartesi 150-200 kişinin katıldığı bu toplantıları polis dağıtmağa çalışıyor. Fotoğrafta göstericilerin üzerine hoparlörle bağırarak yürüyen Sovyet polisi.

Sovyet muhaliflerinin yeni parolası:

"Cumartesi Arşipova'dayız"

MOSKOVA

Brejnev yönetimine karşı olan muhalifler dünya kamuoyunda geniş yankılar uyandıran son mahkemelerden sonra topluca görüşebilme imkanını yarattılar. Başkent Moskova'nın doğusunda her Cumartesi günleri saat 15.00'ten itibaren muhalifler Arşipova caddesinde kentin en büyük sinagogu önünde toplanıyorlar.

Rusya'daki rejim muhaliflerinin en aktif unsurları, özellikle Musevi olanlar, burada birleşerek son gelişmeleri tartışıyorlar. "İnsan Hakları Komitesi"nin yöneticileri ve üyeleri burada bir araya gelerek komitenin çalışma programını saptıyorlar.

Profesör Nohim Meiman muhaliflerin önemli isimlerinden biri.

Moskova polisi ikiyüz kadar kişinin toplandığı bu "izinsiz gösterilere" şimdilik açıkca saldırmıyor. Ancak bütün hafta trafiğe kapalı olan Arşipova caddesi, her ne hikmetse, Cumartesi öğleden sonraları trafiğe açılıyor. Büyük, boş resmi kamyonların caddeyi baştan başa arşınladığı gözlerden kaçmıyor.

Bu kamyonlu engellemeden başka, Kremlin yönetimi muhalefet hareketine karşı bütün gericilerin kullandığı yöntemi de uygulamaktan geri kalmadı: Bölücülük. Moskova yöneticileri şimdi, muhalefeti kırmak için Musevi olanlarla, Musevi olmayanları ayırmağa çalışıyor. İsrail'e göç etmek isteyen Museviler, eğer siyasal hareketlere katılmadıkları kanıtlanırsa, kolayca vize alabiliyorlar. Üstelik son zamanlarda, ABD Başkanı Carter'in "ricası" üzerine Musevi göçünün, eskisinden daha kolay ve yoğun olarak gerçekleştiği bildiriliyor.

Muhalifler, şimdi faşist yönetimin bölücü kışkırtmaları karşısında saptayacakları yeni önlemleri tartışıyorlar. faşist yönetime karşı mücadele etmenin gerekliliğini vurguluyorlar.

Brejnev'in muhalifleri bölme çabasına karşı ilk tepki Nobel ödülü kazanmış olan fizik bilgini Andrei Sakharof'tan geldi. Bu taktiğin çok tehlikeli olduğuna işaret eden Sakharof, bütün muhaliflerin birleşmeleri gerektiğini söyledi.

Smith, İngiliz-ABD planını kabul etti

WASHİNGTON(AA)

Bir süreden beri ABD'de bulunan Rodezya Başbakanı İan Smith Cuma günü ABD ve İngiltere yetkilileri ile bir görüşme daha yaptı. Bu görüşme sonunda Smith'in Rodezya konusundaki İngiliz-ABD planını kabul ettiği açıklandı.

Adının açıklanmasını istemeyen bir Amerikalı yetkiliye göre, tasarı şu beş maddeden oluşuyor:

1. Serbest ve adil seçimler düzenlemek üzere gerekli önlemler alınacak.
2. Ateşkes sağlanacak.
3. Zimbabve'yi (Rodezya) bağımsızlığa ve siyah Afrikalı çoğunluğu yönetime kavuşturacak geçici bir yönetim oluşturmak için gerekli hazırlıklar yapılacak.
4. Bağımsız bir hükümete bağlı yeni silahlı kuvvetler oluşturulacak.
5. Hazırlanacak bir Anayasanın temel ilkeleri saptanacak ve kişisel özgürlükler ve bunların güvenceye kavuşturulması sağlanacak.

50 Afrika ülkesi Namibya'da "Çifte seçim" formulüne karşı çıktı

BM'deki 50 Afrika ülkesi bir açıklama yaparak, Güney Afrika ile beş Batılı ülke dışişleri bakanları arasında varılan anlaşmanın "dehşet verici" olduğunu belirttiler.

Açıklamada, "çifte seçim" anlaşmasının BM Güvenlik Konseyinin aldığı karardan ve BM Genel Sekreterinin önerdiği seçim planından açık bir sapmanın ifadesi olduğu belirtildi.

Bilindiği gibi "Çifte seçim" formülü, İşgalci Güney Afrika'nın Namibya'da kendi istediği şekilde bir seçim yapmasına izin vermektedir.

Eritre halkının bağımsızlık için verdiği mücadelenin önündeki en büyük engel, Sovyet sosyal-emperyalizmidir. Sovyet sosyal-emperyalistleri, tankları, topları ve uçakları ile bu mücadeleyi bastırmaya çalışmakta ve bölgede hegemonya kurmak istemektedir. Ancak ne Kübalı askerlerin giriştikleri katliamlar ne de Sovyet Mig uçaklarının taş taş üstünde bırakmayan hava saldırıları, Eritre halkının direnişini kıramamıştır. Son günlerde Arnavutluk revziyonistleri de hegemonyacılığa karşı direnen Eritre halkının mücadelesini karalamaya çalışmaktadır. Ancak şu bilinmelidir ki, sosyal-emperyalistlerin boyun eğdiremediği Eritre halkını Arnavutluk revizyonistleri hiç yıldıramaz.

Moskova'dan sonra Tıran da Eritre Halk Hareketine saldırdı

- Rus yayılmacılığına karşı olup da Arnavutluk tarafından karalanmayan halk hareketi kalmadı

DIŞ HABERLER SERVİSİ

Arnavutluk'ta yayınlanan "New Albania" (Yeni Arnavutluk) adlı yayın organının sorumlu yönetmeni Ymer Mincozhi, Danimarka'da yayınlanan "Albania" dergisine verdiği demeçte, Eritre'deki bağımsızlıkçı hareketin, Afrika Boynuzunda egemenlik peşinde koşan Amerika'nın bir aracı olduğunu iddia etti.

Mincozhi demecinde, silahlı mücadele yürüterek bağımsızlığa kavuşmayı amaçlayan Eritre'deki bu halk hareketini destekleyen Suudi Arabistan, Sudan, Mısır ve Somali'de de gerici rejimlerin bulunduğunu iddia etti.

"New Albania" sorumlu yönetmeni Ymer Mincozhi, Eritre'deki halk hareketinin, söz konusu ülkelerdeki gerici rejimlerle sıkı sıkıya kenetlendiğini öne sürdü.

Avrupa Konseyi Raportörü: "Biz Avrupalılar Çinlilerin fedakarlıklarını artık kavrıyoruz"

"Avrupayı tehdit eden Çin değil, Rusya'dır"

- "Güçlü bir Avrupa birliği için verilen mücadele Çin tarafından desteklenmektedir"

DIŞ HABERLER SERVİSİ

Avrupa Konseyi Raportörü, Konsey'e sunduğu bir raporda, güçlü bir Avrupa birliği yaratmak için yürütülen mücadelenin Çin Halk Cumhuriyeti tarafından desteklendiğini belirtti.

16 Ekim tarihli ve "AET ve Çin" başlığını taşıyan raporda, Çin'in Avrupa konusundaki siyasetini karalamaya çalışan Rusya'nın tutumu da mahkum ediliyor ve şöyle deniyor: "Biz Avrupalılar, Çin'in siyasi tutumunu ve Çinlilerin yaptıkları fedakarlıkları artık kavrıyoruz. Çin, şimdi karşısında etkili ve büyük bir Avrupa Topluluğu için mücadele eden bir Avrupa bulmaktadır. Ve bu mücadelenin hedefi olan güçlü bir Avrupa birliği Çin Halk Cumhuriyeti tarafından destekleniyor."

Raportör, Rusya'nın konuyla ilgili suçlamaları konusunda ise şunları söylüyor:

"Şimdi Afrika'da siyasi ve startejik sızma faaliyetinde bulunanlar ne Avrupalılar, ne de Çinlilerdir. Ayrıca, Çin sınırına yığılan askerler Avrupa askerleri olmadığı gibi, Avrupa sınırlarına yığılanlar da Çin askerleri değildir. Her iki sınırı da tehdit eden bu askeri güçler Ruslar'a aittir.

FRANSA İLE ÇİN ARASINDA NÜKLEER VE TEKNOLOJİK İŞBİRLİĞİ ANLAŞMASI İMZALANDI

Fransa ile Çin arasında, nükleer araştırmaları ve uzay araştırmalarını da kapsayan bir bilimsel ve teknolojik işbirliği anlaşması imzalandı. Bu anlaşmanın ardından milyarlarca franklık silah satışı ve sanayi alanında işbirliği anlaşmasının imzalanması bekleniyor.

Bilindiği gibi, Çin Başbakan Yardımcısı Fang Yi, Fransa'nın Çin'e silah satması konusunu da kapsayan görüşmeler yapmak üzere Fransa'ya gitmiş ve görüşmeler sonunda, Rusya'nın ağır tehditlerine rağmen Fransa, Çin'e savunma silahları satmayı kararlaştırmıştı.

İspanya ABD ile üs kurulacağı yolundaki haberleri yalanladı

MADRİT(AA)

İspanya Savunma Bakanlığı resmi bir açıklama yaparak, İspanyol "İnterviu" dergisinde yayınlanan bir haberi yalanladı. Yalanlanan haberde, Kanarya adalarında dev bir ABD-İspanyol üssü kurulacağı öne sürülüyordu. Poseidon füzeleriyle donatılmış Trident tipi denizaltıları barındırabilecek kapasitede ki bu üssün . tüm Afrika kıtasını stratejik bakımdan denetleyeceği öne sürülmüştü.

İspanya Savunma Bakanlığı bu iddianın bütünüyle yalan olduğunu, Kanarya Adalarında İspanya'nın kendi mali olanakları ve kendi malzemesi ile bir üs kurmak istediğini ve bu üsten yalnızca İspanyol silahlı kuvvetlerinin yararlanacağını bildirdi.

Açıklamada şöyle deniyor. "Kanarya adalarında kısa ya da uzun sürede herhangi bir ülkenin deniz ya da hava kuvvetleri için bir üs kurulmasını öngören hiç bir anlaşma yapılmamıştır"

"ABD ile imzalanan son Dostluk ve İşbirliği anlaşmasında, haberde öne sürülenin tam aksine, Amerikan "Polaris" nükleer denizaltılarının İspanya'nın güneyindeki bulunan Rota deniz-hava üssünü terketmeleri öngörülmüştür"

Pasifik ve Atlantik donanmaları arasında bağlantı kurabilmek için

SOVYETLER BİRLİĞİ KUZEY BUZ DENİZİNDE KANAL AÇMAYI PLANLIYOR

- NATO Komutanlarından Sir Peter Whitley, Sovyet deniz filolarının bu yolla büyük bir manevra yeteneğine erişeceğini söyledi

OSLO(AA)

Sovyetler Birliği'nin, Pasifik ve Atlantik Okyanuslarında bulundurduğu savaş gemileri arasında bağlantı kurabilmek için Kuzey Buz Denizinde bir kanal açmayı planladığı ve bu amaçla nükleer buz kırıcıları imal ettiği bildiriliyor.

Norveç'in başkenti Oslo'da yayınlanan bir gazeteye demeç veren NATO komutanlarından Sir Peter Whitley, Sovyetler Birliği'nin açacağı deniz yolunun Barent Körfezinden başlayacağını, Sibirya kıyılarından Kuzey Buz Denizine geçeceğini ve Bering boğazına ulaşacağını belirtti. Peter Whitley konu ile ilgili olarak şöyle dedi: "Böylece Sovyet deniz filoları büyük bir manevra yeteneğine kavuşacaktır."

"Sovyetler'in bu girişimine karşılık NATO'nun da kuzey kanadını güçlendirmesi gerekmektedir."

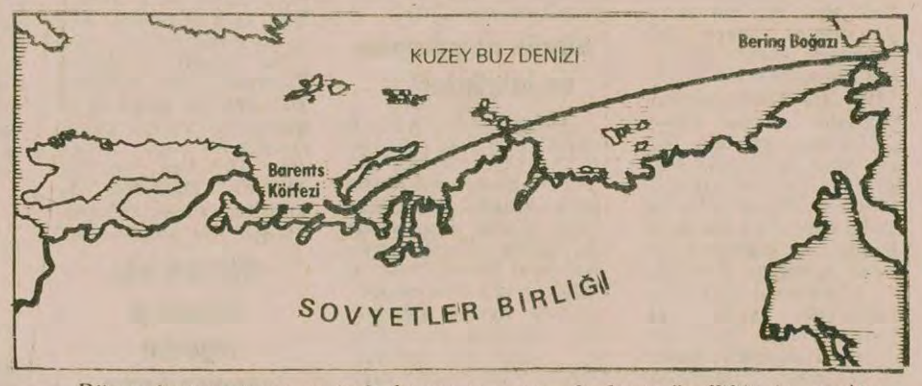

Dünya hegemonyası peşinde koşan ve savaş planlarını özellikle Avrupa'da yoğunlaştıran Yeni Çarlar, kıtayı kuşatma stratejilerine bağlı olarak Atlantik ve Pasifik okyanuslarını Kuzey'den birleştirmek için Kuzey Buz denizinde kanal açıyorlar.

halkların dünyası

Eritre'ye düşmanlık

Reha Akbay

"Eritre'deki hareket, Afrika Boynuzunda egemenlik peşinde koşan Amerika'nın bir aracıdır. Bu hareket, Suudi Arabistan, Sudan, Mısır ve Somali'deki gerici rejimler tarafından desteklenmektedir."

Bu sözlerin Moskova yöneticilerine ait olduğunu düşüneceksiniz. "Sovyetler Birliği Afrika'daki müdahalelerini gizleyebilmek için gene karalama propagandasına başladı" diyeceksiniz. İşte şimdi yanıldınız. Bu kelamlar Arnavutluk yöneticilerine aittir.

Ruslardan sonra Arnavutluk'un da saldırdığı Eritre'deki hareketin amacı nedir?

Eritre halkı, sömürgecilik döneminden kalan pislikleri temizlemek için 16 yıldan fazla bir süredir mücadele veriyor. Kendi topraklarında bağımsız yaşamak istiyor. Bunun için de her türlü zorluğa, her türlü yabancı kuvvete ve düşmana kaşı yılmadan mücadele ediyor.

Eritre'deki bağımsızlık hareketini kim bastırmak istiyor?

Başta Rusya olmak üzere süper devletler, Küba, Etyopya'daki Sovyet yanlısı Mengistu yönetimi ve her türden Moskova yanlıları.

Rusya bu hareketi niçin bastırmak istiyor?

Yeni Çarlar, Afrika Boynuzunda kendi yayılmacı planlarının önünde en büyük engel olarak Eritre'deki hareketi görüyorlar. Onun için de her türlü yolla bu hareketi bastırmayı düşünüyorlar. Onlar, dünyanın ağır silahını Etyopya yönetimine verdiler. Bununla da kalmadılar, 20 bin Kübalı askeri Eritre'nin karşısına diktiler.

Bir yandan da sosyal - emperyalistler, uluslararası alanda Doğu Avrupa ülkelerini ve kendilerine bağlı Beşinci Kolları harekete geçirerek uluslararası alanda Eritre aleyhine bir kamuoyu oluşturmanın yolunu tuttular.

Ancak bu yolu tutan yeni simalara da tanık olduk. İşte Arnavutluk. Ruslarla aynı telden çalıyor.

Hatta Arnavutluk yöneticileri bu konuda Yeni Çarlardan daha pervasız. Rusya'nın belli bir savaş planı var. Bunu gerçekleştirmeye çalışırken kimi zaman "temkinli" davranıyor. Arnavutluk ise bu konuda başı bozuk çete gibi davranıyor. Olur olmaz yerde, ona buna kara çalmaya kalkışıyor.

Arnavutluk'un bu tutumu nereden kaynaklanıyor?

Belli ki uzun süre adım adım geliştirerek, izlediği anti - komünist ve Çin düşmanı siyasetten. Rusya'nın Kamboçya'ya karşı kışkırttığı Vietnam'ı destekliyorlar. Balkanlarda Romanya ve Yugoslavya'nın sosyal - emperyalistlere kaşı giderek güçlenen bağımsızlıkçı tutumlarına kara çalmaya kalkışıyorlar vb.

Yeter artık... Bu oyuna bir son verelim. Sen sosyalizmin kalesi Halk Çin'ini baş düşman ilan et; "süper devlet" de; binbir kıvırtmaca ile Rusya'nın savaş planlarını gözlerden gizlemeye çalış; kulp takmadık, karalamadık halk hareketi bırakma; burnunun dibinde, Balkanlarda hegemonyacılığa karşı verilen parlak mücadeleyi köstek lemeye çalış; ondan sonra da sıkışınca "Ben Rusya'ya da karşıyım" diye "iman tazele". Dünya halklarını bu safsatalara inanacak kadar saf mı sanıyorsunuz?

Yaptıklarınızın Rus Beşinci Kollarının ihanetlerinden farkı olmadığı bir yana, Moskova'ya hizmet etmek için ille de "Yaşasın Sovyetler Birliği" diye bağırmanıza da gerek yok. Bu halinizle onların işine daha çok yarıyorsunuz. Sovyetler Birliği tecrit olduğu bir çok alanda, sizin gibilerine can simidi gibi sarılıyor.

Şöyle geriye dönüp bir bakalım. İkinci Dünya Savaşında halkların can düşmanı Hitler'in ajanlığını yapan Troçkistler, hiç de "Yaşasın Faşizm" diye bağırmamışlardı. Ama yaptıklarıyla faşizme hizmet ettiler. Bugün dünya halkları bu "hizmeti" lanetle anıyor.

İşe bakın. Demek Sovyet tahakkümüne karşı çıkan Sudan, Somali, Mısır gibi ülkeler gerici. Peki kim ilerici? Arnavutluk buna "Rusya" diye cevap verecek ama, açık açık söylemeye dili varmıyor.

Arnavutluk'un revizyonist oklarını yöneltmediği bir tek Eritre'deki bağımsızlıkçı hareket kalmıştı; ona da saldırdı.

Ancak Eritre halkı yalnız değil. Irak, Suudi Arabistan, Sudan, Mısır, Somali... Üçüncü Dünya ülkeleri ve dünya devrimcileri, hep onun can dostlarıdır.

Arnavutluk yöneticileri uzaktan fetva vere dursunlar, ezilen dünya halkları hegemonyacılığa ve sömürgeciliğe karşı birlik ve mücadele yolunda adımlar atıyor. Onlar, bu mücadelenin kazançlarını saçıp savuran "mirasyediler" değildirler. Onlar, Arnavutluk halkının emperyalizme ve faşizme karşı kahramanca mücadelesinin tecrübelerinden de yararlanıyorlar. Halkların, mücadele etmek ve onu zafere ulaştırmak için en küçük tecrübeye bile ihtiyaçları vardır.

Irak Büyükelçiliğinin açıklaması

Gazetemizin 18 Ekim 1978 tarihli sayısında, Anadolu Ajansı'nın Irak Haber Ajansına atfen geçtiği "Irak'ta Yemenli Üç Subay Yargılanıyor" başlıklı haber üzerine, Irak Büyükelçiliği bir açıklama yaptı.

Büyükelçilik açıklamasında Irak'ta böyle yargılamanın olmadığı, Irak'ta sakin ve istikrarlı bir siyasi durumun hüküm sürdüğü belirtiliyor.

Hollanda parlamentosu, Carter'in nötron bombası konusundaki kararına karşı çıktı

DIŞ HABERLER SERVİSİ

Hollanda parlamentosu, Başkan Carter'in, nötron bombasının parçalarının yapımına geçilmesi yolunda verdiği karara karşı çıktı.

Bu konuda parlamentoya verilen bir önerge iktidar ve muhalefet partilerinin oy çoğunluğuyla kabul edildi.

Bilindiği gibi, Hollanda'nın iktidarda bulunan çoğunluk partisi Hıristiyan Demokratlar, Rusya'ya karşı açıkca teslimiyetçi bir siyaset izliyorlar. Ancak, yine Hıristiyan Demokrat Parti üyesi olan Başbakan Van agt, partisinin bu teslimiyetçi siyasetine karşı çıkıyor.

T.C. Dz.K.K.
TAŞKIZAK TERSANESİ DÖNER SERMAYE GENEL MÜDÜRLÜĞÜ
HASKÖY—İSTANBUL

ONAY NO: 460

Taşkızak Tersanesi Döner Sermaye Genel Müdürlüğünce aşağıda cins ve miktarı yazılı (16) kalem malzeme ilgili Teknik ve İdari şartnamesine göre KAPALI ZARF USULÜ ile satınalınacaktır.

MALZEMENİN CİNSİ :	MİKTARI :
MUHTELİF ELEKTRİK MALZEMESİ	16 KALEM

1- Malzemenin tahmini bedeli 165.000.-Tl (Yüzaltmışbeşbin) liragerçici teminatı ise 9.500.-Tl (Dokuzbinbeşyüz) liradır.
2- Teklifler İdari Şartnamede yazılı olduğu gibi verilecektir.
3- Satınalınacak (16) kalem malzemeye ait İdari ve Teknik Şartnameler Taşkızak Tersanesi Döner Sermaye Satınalma Komisyonu Başkanlığından 100.-Tl (Yüzlira) Donanma Vakfına yardım makbuzu karşılığında temin edilir.
4- Posta ile Şartname gönderilmez, bu husustaki müracaatlar cevaplandırılmaz ve postada vaki gecikmeler kabul edilmez.
5- Taşkızak Tersanesi Döner Sermaye Genel Müdürlüğü 2490 sayılı kanuna tabi değildir.
6- Genel Müdürlükçe herhangi bir teklifin seçilmesi ve üzerinde muameleye geçilmesi Genel Müdürlük ile Satıcı arasında bağlantı garantisi yüklemez.
7- İhaleye iştirak eden firmalar tekliflerini şu şekilde vereceklerdir: Önce geçici teminat veznemize yatırılarak veya vadesiz Banka Teminat mektubu verilerek alınacak makbuz teklif zarfının içine konup satınalma Ofisine kaydettirilerek ve sonra Döner Sermaye Satınalma Komisyonu Başkanlığına verilecektir.
8- Teklifler en geç 20 Kasım 1978 Pazartesi günü saat 14.00'e kadar verilecek, aynı gün saat 14.30'da Satınalma Komisyonu Başkanlığınca açılacaktır.

Basın:26 170-1279

PAZARLIK USULÜYLE ONARIM YAPTIRILACAKTIR
İstanbul Defterdarlığından, Milli Emlak Md:

Keşif bedeli	Teminatı		
294.346.76 Lira	15.524.-Lira	Başbakanlık Arşiv Genel Md. Binalarının onarım işi.	516-845/3
225.762.-Lira	12.539.-Lira	Muhakemat ve Eminönü Mal Md. binalarının onarım işi.	516-1561
208.156.20 Lira	11.658.-Lira	Mercan Vergi Dairesi onarım işi.	516-1711
159.293.91 Lira	9.215.-Lira	Kocamustafapaşa Vergi Dairesi onarım işi.	518-4252
141.129.84 Lira	8.307.-Lira	İl Müftülük binası onarım işi.	516-5121
67.036.20 Lira	4.602.-Lira	Beyazıt Evrak Mahzenlerinin onarım işi.	516-3731

Yukarda yazılı onarım işleri 16.10.1978 tarihinde kapalı zarf usulüyle eksiltmeye çıkarılmış ise de istekli çıkmadığından, eksiltmesi 1 ay içinde pazarlığa bırakılmıştır.

İsteklilerin kati teminat makbuzları, 1978 yılı Ticaret Odası Belgeleriyle, Vilayet Makamına müracaatla alacakları ehliyet vesikaları ile birlikte 16.11.1978 Perşembe günü saat 14.00'e kadar Milli Emlak Md.deki komisyona, fazla bilgi için adı geçen Müdürlüğe müracaatları. Bu işe ait mukavele, eksiltme şartnameleri ve keşif hulasasıyla buna bağlı diğer evrakı görüp kabul ettiklerine dair imzalamaları lazımdır.

(Basın: 26046 -1278)

Yanan kömür
Kızan demir
örse çekiç
Vuran biziz

Protokol imzalandı, sözleşme imzalanmadı

TES-İŞ ÜYESİ İŞÇİLER SENDİKAYI UYARDI

İşçiler sözleşmenin bir an önce imzalanmasını istediler

ANKARA(ÖZEL) Türk - İş'e bağlı Tes - İş Federasyonuna üye işçiler Türkiye Elektrik Kurumu ile uzayan toplu iş sözleşme görüşmelerinin bir an önce sona ermesini istediler. Toplu iş sözleşme görüşmelerinin 12 aydır devam ettiğini belirten işçiler, sendikanın gelişmeler hakkında kendilerine bilgi vermediğini, söylediler. Protokol imzalandığı halde sözleşmenin niçin hala imzalanmadığını sormak için önceki gün Tes-İş Federasyonunun genel merkezine gelen işçiler, "suçlu işveren ise bu durum bize bildirilmelidir. İşverene karşı mücadele edilecekse işçilerin desteği sağlanmalıdır. Bu yapılmadı. Gelişen durum hakkında bize bilgi verilmedi. Bizden sonra toplusözleşme görüşmelerine başlayan bölümler bizden önce toplusözleşme imzaladılar. Direniş yapılacak dendi, direniş yapılmadı. Telefonla sağa, sola emirler verilmeye çalışıldı. Kusura bakmayın ama bu mafya'nın çalışma tarzıdır" dediler. Sendika yöneticileride bu konuda ihmalci davrandıklarını kabul ettiler.

İşçilerin sözlerine cevap veren Teşkilatlandırma sekreteri Şaban Aktaş, ise protokol anlaşmasının altına imza atanların dürüst davranmadıklarını ve imzalarına sahip çıkmadıklarını söyledi. Aktaş işverenlerin ikramiyeler konusunda direttiklerini açıkladı.

Öte yandan Sendikanın Genel Merkezine gelen işçiler ise toplusözleşmenin sürüncemede bırakılmasında işverenle birlikte sendikanın da sorumlu olduğunu belirttiler. İşçilerin toplusözleşmenin çok kısa bir süre içinde imzalanması isteğine karşılık sendika yöneticileri toplusözleşmenin en geç Pazartesi gününe kadar imzalanabileceğini ileri sürdüler.

Tes-İş üyesi işçiler sendikanın toplusözleşme ile ilgili bütün gelişmeler hakkında kendilerine anında bilgi vermesini istiyorlar.

Silahtar işçileri revizyonist tertibi nasıl boşa çıkardı?

✱Yalan, dolan ve zorbalıkla ayakta kalmaya çalışanlar yıkılmaya mahkumdur

✱Kitleye güvenen, gerçeklere dayanan devrimci bir propaganda en karanlık tertipleri boşa çıkarabilir

✱Ertürkler kitleyi hep "sürü" gibi gördüler. Silahtar işçileriyse sınıf kardeşlerine güvendi

REVİZYONİSTLER İŞÇİLERİ NASIL GETİRDİ?

TÜRK TELEFON

ECEVİT GELİYORMUŞ!

Türk Telefon'dan bir işçi anlatıyor:

"Fabrikaya geldiğimde bir temsilci duvarın üzerine çıkmış konuşuyordu. 'Arkadaşlar, bugün topluca 14. bölgeye gideceğiz. Ecevit geliyormuş. Bir konuşma yapacakmış. Orada Maocular varmış, sendikamızdan ayrılmaya çalışıyorlarmış' diyordu. Ben lafa karıştım. İşçilerin kendi isteğiyle sendika değiştirdiğini söyledim. Temsilci duvardan atladı. Sinirlenmişti. 'Evet, çünkü orada da sizin gibi Maocu bozguncular var' diye parladı. İşte böyle, Ecevit gelecek gibi yalanlarla getirmeye çalıştılar işçileri."

UZEL

DEMİR DÖKÜM'DEN SONRA SIRA BİZDE

Uzel'den bir işçi:

"Sendikanın adamları öğleden sonra kısım kısım dolaşarak bazı kişilere Demir Döküm'e gidileceğini söylediler. İşçilerin çoğu duymadı. Ama duyanlardan bazıları karşı çıktılar. 'Orada işçiler sendika değiştiriyor. Bizi neden götürüyorsunuz? Yaptıklarınız yeter. Can boğazımıza çıktı. Zaten Demir Döküm'den sonra sıra bizde' dediler. Paydostan sonra, işçiler evlerine gitmek üzere servislere bindiler. Demirkapı'ya geldiğimizde servislerin yolu değiştirildi. Bunun üzerine bazı işçiler inmek istediler. Sendikanın adamları inmek isteyen işçilerin üzerine yürüdüler. Servis şoförüne yolda kimseyi indirmemesi tembihlendi."

SUNGURLAR

TOPLANTI YAPILACAK!

Sungurlar işçileri:

"Bizim de bir şeyden haberimiz yoktu. Bugün geldiler, 'bölgede bir toplantı var. Kısa bir konuşma yapılacak. Demir Döküm işçileri de gelecek' dediler. İşte böyle çıkıp geldik. Lanet olsun bu adamlara."

ERKA

SERVISI YOLDA ÇEVİRDİLER

Erka'dan bir işçi:

"Bizim servislerin de yolunu değiştirdiler. İşçinin hiç bir şeyden haberi yoktu. Baktık, servis başka yola sapıyor. O sırada revizyonistlerin bir adamı kalkıp otobüsün içinde konuşma yapmaya başladı. İşçileri tahrik etmeye çalıştı. 'Arkadaşlar, Silahtar'da miting yapacağız. Bölücülere haddini bildireceğiz' diye ajitasyon çekti. Ben yolda inip size haber vermeye geldim."

PROFİLO

BUNLARA GÜVENİLMEZ

Profilo'dan bir işçi:

"Önce temsilcilere açıklamışlar. Sendika odasına gittik, baktık bir hazırlık var. Nedir dedik, '14' üncü bölgeye gidiyoruz' dediler. 'Sendikamızın birliğini sağlamak için, Maocu bozkurtlara karşı' dediler. Bunun üzerine geniş bir tartışma başladı. Orada bulunan işçiler, asıl bölücülüğü sendika yapıyor dediler. Herkes karşı çıktı. Tartışma bütün işçiye yayıldı. İşçiler 'Bunlara güvenilmez. Bunlar bizi oraya götürüp kimbilir başımıza neler getirecekler' diyorlardı. Sonunda koca Profilo'dan 10-15 kendi adamları dışında kimseyi götüremediler."

GÜLAY KURNAZ

Öğleden sonra saat iki sıralarıydı. Önce bir işçi telefon etti: İşçi servisini istiyordu. "Ben Aydınlık okuyucusuyum. .... Fabrikasındanım. Bizim burada revizyonistler işçileri toplayıp Silahtara'a götürmek için hazırlık yapıyor. Niyetleri kötü. Haberiniz olsun." Arkasından bir telefon daha: "İGD'liler, 14' üncü bölgede işçiyi işçiye kırdırtma planı yapıyor. Bizi zorla götürmeye kalktılar. Ben servise binmedim. Hemen sizi aradım. Derhal muhabir yollayın." Derken bir telefon daha, bir daha... Profilo'dan, Uzel'den, Erka'dan, Pancar Motor'dan yüzlerini bile görmediğimiz işçiler revizyonistlerin planını öğrenir öğrenmez telefona koşuyor, bizi ve Demir Döküm işçilerini haberdar etmenin yollarını arıyorlardı. İşte, hiç bir gazetenin sahip olamadığı güçlü istihbarat servisimiz yine çalışmaya başlamıştı.

REVİZYONİSTLERİN TEHLİKELİ PLANI

Silahtar'a vardığımızda, meydandaki kaynaşmadan, haberin buraya da ulaşmış olduğunu anladık. Sendika binası işçilerle doluydu. Konuşuyor, bu oyunu nasıl boşa çıkaracaklarını tartışıyorlardı.

Plan açıktı. Ertürk-Türkler çetesi, önce, işverene baskı yaparak işçi attırmaya çalışmış, başaramamıştı. Arkasından 14' üncü bölgedeki gücüne bakmış, bölgedeki üç-beş adamıyla da bir şey yapamayacağına, böyle bir girişimin tam hezimet olacağına kanaat getirmişti. Şimdi çok daha tehlikeli bir oyuna girişiyordu: İşçiyi işçiye kırdırtma planı peşindeydi. Fabrikalardan topladığı, hiç bir şeyden habersiz işçileri 14' üncü bölgeye yığacak, burada yaptığı konuşmalarla işçileri tahrik etmeye ve Demir Döküm işçilerinin, Devrimci Maden-İş Şubesinin üzerine saldırtmaya çalışacaktı.

İŞÇİYE GÜVENELİM

Tartışmalarda herkesin üzerinde anlaştığı bir nokta vardı: "Onlar, işçiyi bizim üzerimize saldırtamazlar. İşçi onların sözüyle bize saldırmaz." İşçiler revizyonist çetenin tabanda ne kadar nefret topladığını, nasıl bir avuç kaldığını çok iyi biliyor ve sınıf kardeşlerine güveniyorlardı.

Ancak, arabalara doldurup getirilen bu işçilere, neye alet edilmek istediklerini anlatmak lazımdı. Onları uyarmak, revizyonist ağalara karşı işçilerin safına çağırmak lazımdı. Bunun yanısıra, işçiler, kendi güçlerini de toplamaya ve bir saldırı karşısında sendikalarını korumak için her türlü tedbiri almaya karar verdiler. Sonunda karara varıldı: Saldırıya karşı gücümüzü toplayalım. Revizyonist tertibi boşa çıkartmak için işçilerle birleşelim

İŞÇİLER SEFERBER OLUYOR

Bunun üzerine işçiler seferber oldular. Derhal fabrikaya haber salındı. İçerde çalışanlar uyarıldı. İçerden cevap geldi: "Biz burada hazırız. Bütün işçi hazırdır. İsterlerse bir denesinler, tüm vardiyayı dışarı dökeriz. İsterlerse Rusya'yı getirsinler, bu hareketi buradan söküp atamazlar." Birkaç işçi, kahveleri dolaşmaya gitti. Kahvelerde oturan işçiler durumu öğrenince birer ikişer sendikaya geliyor, sendikanın etrafında yavaş yavaş bir birikme oluyordu. Ellerine Devrimci Maden-İş'in gazetesi ve bildirisini alan işçiler bütün kahvelerde yoldan geçenlere bildiri dağıtıyor, propaganda yapıyor ve haklı davalarını anlatıyorlardı. Hava yavaş yavaş kararırken, Silahtar Meydanı sendikalarını korumak için tetikte bekleyen maden işçileri ile dolmak üzereydi. Köprünün iki başında öbek öbek bekleyen işçiler o tabelayı oradan indirtmemeye kararlıydı.

ARABALAR GÖRÜNÜYOR

Derken, işçi dolu arabalar karşıdan göründü. İçleri nereye gittiğini bilmeyen, ne için gittiğini bilmeyen işçilerle doluydu.

Arabaların görünmesi ile birlikte, köprünün başında bekleşen kalabalık yola doğru hafifçe ilerledi ve bir slogan patladı: "İşçiler Birleşin" Arkasından kuvvetli bir alkış. İşçi otobüsü, slogan ve alkış sesleri arasında durdu. Demir Döküm işçileri ellerinde bildirileri ile kapıya koştular. Kısa bir konuşma yaptılar. İşçilere kendilerinin buraya ne amaçla getirildiği anlatıldı. Saflara çağırıldı. İçerden öfke dolu sesler yükseldi. "Bu ne demek oluyor" diyordu işçiler. "Bizi bunun için mi getirdiler buraya. 14 üncü bölgede bir grevi ziyarete götürüyoruz dediler. Demek size saldırtacaklardı." İşçi arabası, alkış sesleri arasında meydanda manevra yaptı ve geldiği yoldan geri gitti. Arabanın içindeki işçiler dışardaki arkadaşlarına el sallıyor, alkış tutuyorlar. Meydan "İşçiler Birleşin" sloganı ile inliyordu.

İŞÇİLER BİRLEŞTİ

Bu sahne, belki on-onbeş defa tekrarlandı. İstanbul'un dört bir yanından getirilen işçi otobüsleri, meydanda bir mola verdiler. Revizyonist zinciri kırma mücadelesi veren kardeşlerinin alkışları, sloganları arasında onlar da coştular. Bildirilerini okudular, yanınızdayız deyip ayrıldılar. Kimi geri dönüp giderken, kimileri de "Sizinle beraberiz. Bizi böyle yalanla buraya getirenlerden hesap soracağız" deyip yollarına devam ettiler. Durdurulan arabaların bir tanesinden bir tek işçi bile çıkıp "Kötü yapıyorsunuz, yanlış yapıyorsunuz" demedi. Bir tek işçi bile, "Davanız haksızdır" demedi. Hepsi de Silahtar'daki mücadelenin yanında saf tutmak, aynı mücadeleyi kendi fabrikasında da vermek isteğiyle dolup taşıyordu. İçlerinden bazıları arabadan inip Silahtar'da kalıyor ve işçilere katılıyordu. Kartal tarafından getirilen bir grup işçi, giderken adreslerini bıraktılar. "Aman bizimle temas kurun. Bizim de derdimiz aynı" dediler.

Durdurulan her arabayla birlikte Ertürklerin yeni bir sahtekarlığı ortaya çıkıyordu. İşçiler kızgınlık içinde fabrikada, yolda kendilerine söylenen yalanları, yapılan zorbalığı anlattılar. Dinleyenler sahtekarlık ve zorbalık üzerine kurulan bu saltanatı yıkmak gereğine bir kere daha inandılar.

AYAĞA DÜŞEN TAŞ

Silahtar işçilerinin revizyonistlerin tertiplerini boşa çıkarmak için verdikleri mücadele, dersler çıkarılması, gereken örnek bir mücadeledir. Onlar, Ertürk'ün kaldırdığı taşı, kendi ayağına düşürdüler. Uyguladıkları doğru çizgi sayesinde, bu mücadeleden çok daha güçlenmiş, düşmanlarını çok daha zayıflatmış olarak çıktılar.

Revizyonist tertibin boşa çıkarılabilmesi her şeyden önce, işçi sınıfına güvenmenin bir sonucuydu. Sınıfa güvenmeyen, revizyonist ağaların tepede bir avuç olduklarını ve bütün işçinin bunlardan nefret ettiğini kavramayan bir anlayış bu tertibi boşa çıkaramazdı.

Revizyonistlerin kitleyi bir sürü olarak gören mantığı bir kere daha mahkum oldu. Onların yalan dolanı ve zorbalıkla doldurup getirdiği işçiler, gerçekle yüzyüze gelince, sürü olmadıklarını ispatladılar. Kitleye güvenen, gerçeklere dayanan devrimci bir propaganda, günlerdir tezgahlanan karanlık bir tertibi iki saat içinde boşa çıkardı. Silahtar işçileri, dünkü devrimci kitle eyleminden çıkardıkları derslerle revizyonizme karşı mücadelede daha da cihazlandılar. Tüm işçi sınıfına değerli bir tecrübe armağan ettiler.

PAMUK KÖLELERİ

Hazırlayanlar: Ahmet Şukru Büyuker, Kemal Demirel, Erkan Ildız

Dayıbaşılık= İnsan tüccarlığı

4

Ege'de dayıbaşı denen aracıya, Çukurova'da, Pazarcık'ta elci denir. Tarım işçileri ve yoksul köylülerin "insan tüccarlığı" olarak adlandırdığı dayıbaşılık (elcilik), toprak üzerindeki derebeylik düzeninin bir kalıntısıdır.

Dayıbaşılığın genel kuralı, işçilere devamlı iş, ağalara ise ucuz işçi bulmaktır. Bu durum dayıbaşıyı iş ve işçi bulan basit bir aracı olmaktan çıkarır. İşçinin ucuza çalışması, ağaların olduğu kadar, dayıbaşıların da işine gelir. Çünkü bu takdirde bol iş ve dolayısıyla da bol işçi bulunabilir ve dayıbaşının kazancı eksilmez.

Aslında dayıbaşının kazancı, işçinin aldığı paraya göre değil, işe götürdüğü işçi sayısına bağlıdır. Daha çok işçiyi işe götürmek bu yüzden daha karlıdır. Daha çok işçiyi bağlayabilmenin ise çeşitli yolları vardır. Kışın maddi zorluklarla karşılasan işçileri borçlandırarak,yazın kendi yanlarında çalıştırmak, bu yollardan birincisidir. İşçinin iş gücünü serbestçe satmasını önlediği için, bu bir orta çağ yöntemidir.

Ortaçağ bağımlılıkları dayıbaşıların hizmetinde

Büyük toprak sahipleri ve zengin köylüler, kendilerine ucuz işçi sağlayabilecek dayıbaşıları çeşitli yollarla desteklerler. Kışın işçileri borçlandırabilmeleri için para yardımında bulunurlar. Bazı dayıbaşılar bu paranın bir kısmını işçilere dağıtır, kalanını ise başka yerlerde kullanırlar. Örneğin küçük üreticiye yüksek faizle borç verirler. Yani tefecilik yaparlar.

İşçileri dayıbaşılara bağlanmaya zorlayan ikinci bir neden de, devamlı iş bulabilme sorunudur. Düşük ücretle de olsa, bütün mevsim boyu çalışacak iş bulabilmek, işçilerin istediği birşeydir. Bunu ise ancak, ağalarla ve zengin köylülerle anlaşabilen dayıbaşılar sağlar.

İşçileri dayıbaşılara bağlanmaya zorlayan bir başka neden de, işçilerin çoğunun kadın ve çocuk olmasıdır. Feodal koca ve baba baskısı altında ezilerek, boyun eğmeye alıştırılmış kadınlar, dayıbaşılara başkaldırmada veya haklarını aramada o kadar özgür değildirler. Kadın, erkeğin gönderdiği işe gitmek gösterdiği dayıbaşının emrinde çalışmak zorundadır.

Dayıbaşıların işi kadın işçilere tecavüze vardırdıkları çok olur

Dayıbaşılar tarlada tıpkı patron uşağı ustabaşılara benzerler. Bu nedenle, eziyetin ve hakaretin her türlüsüne başvururlar. İş bulmak için dayıbaşılara muhtaç olan işçilere, bütün bunlara katlanmak düşer. Kadın işçilerin bu durumunu iyi değerlendiren dayıbaşılar, bazen işi kadın işçilere tecavüz etmeye kadar vardırırlar. Böyle olaylar sayılamayacak kadar çoktur.

Dayıbaşılarını dolandırıcılık yapanlarına sık sık raslanır. Ağadan, işçilere dağıtmak üzere yüklü miktarda avans alır, işçiyi ağanın tarlasına iş zamanı ya getirir ya getirmez ve sonra ortadan yok olur. Ara ki bulasın!

Dayıbaşıların başka kazanç yolları da vardır. Pazardan ucuza aldığı domates, sebze, yağ, un, bulgur vs. yiyecekleri, tarlada çalışan kendi işçilerine pahalıya satarak ticaret yapar. Dayıbaşı suculuk işini de genellikle kendi ailesine veya akrabasına yaptırır. Ucuz bir merkep alıp, bunu su taşıma işinde kullanır. Biri merkebe, biri de sucuya olmak üzere çift yevmiye yazar. Merkebin yevmiyesi kendisine kalır. Dayıbaşı, pamuk toplama zamanı kendi işçilerini hırsızlığa teşvik eder. İşçilerin çaldığı pamuğu çok ucuz fiatla alır. Pazarcık'ta bu yolla geçen yıl bir dayıbaşının 2 kamyon pamuk sattığını duyduk.

Ağaların büyük topraklarında işçiler tek kafile olarak değil de, ayrı ayrı kafileler halinde çalışırlar. Dayıbaşı, kafileleri idare etmek için her kafilenin başına bir çavuş (ırgatbaşı) diker. Çavuşlar, o yılki yevmiyenin bir buçuk katını alırlar. Bir de çalışmamak gibi bir avantajları vardır. Dayıbaşı, çavuşluk işini genellikle kendi akrabasına veya yakın dostuna verir. Dayıbaşının, nisbeten kolay ve avantajlı işleri kendi yakınlarına vermesi bu kadarla da kalmaz. Çadır nöbetçiliğini, kırılan veya bozulan keserlerin tamirini yapmayı, yani kesercilik işlerini de kendi vakınlarına verir

Büyük dayıbaşılar ve küçükleri...

Dayıbaşıları da ikiye ayırmak gerekir. Birkaç yüz isci calıştıranlar büyük dayıbaşıdır. Daha az miktarda işçi çalıştıran küçük dayıbaşılar da vardır. Büyük dayıbaşıların durumu esas olarak iyidir. Memleketlerinde ayrıca kahvecilik, faizcilik, bakkallık vs. yapanları çoktur. Ağalar, istedikleri şartlarla anlaşabilmek için bu dayıbaşılara açıktan rüsvet de verirler. Bu rüşvet kışlık buğdaydır, pamuktur, paradır. Hepsinin birlikte verildiği de olur.

Çapa mevsiminde bazı dayıbaşılar da götürü usulle iş yaparlar. Söke'nin Avşar köyünde rasladığımız Hüseyin Zeybek adlı dayıbaşı, götürü iş nasıl olur, şöyle anlattı:

"Götürü işte tarlanın hepsi üzerine pazarlık edilir. Yani 10 dönümse mesala bin liraya çapa işini alırım. Kaç işçi getiririm, kaç saat çalıştırırım, kaç para öderim, iş sahibi karışmaz. Ben dönümü 125 liradan aşağı iş almam. Bir işçiye günde iki dönüm çapa yaptırırım, 100 lira yevmiye veririm. Masraflar da çıktıktan sonra, dönümde elli lira kazanırım."

Götürü işte dayıbaşı ırgadın canını çıkarır

Gerçekte, en iyi çalışan işçinin bile günde iki dönüm çapalaması oldukça güç bir iştir. Götürü iş yüzünden, işçiler çok fazla yorulurlar. Buna rağmen götürü iş alan dayıbaşılar, işçi bulmakta zorluk çekmezler. Acarlardan Fahrettin Taş adlı işçi, götürü işe gitme zorunluluğunu şöyle anlattı:

"Yevmiye geçen hafta 60 liraydı, bu hafta 75 lira. Bu para ile geçinmeye imkan yok. Çaresiz gençliğime gücüme güvenip götürü işe gidiyorum. Burada yevmiye 100 lira ama dayıbaşı istediği kadar çalıştırır. Bazen mola bile olmaz. Bir de işler azaldı mı, yevmiye ne olursa olsun gitmek zorundayız."

Dayıbaşı ırgatlara siyasi baskı da yapar

Dayıbaşılar bütün bunların yanı sıra, işçileri siyasi baskı altında da tutabilmektedirler. Bunun bir örneğini Söke'de 700 dönüm toprağın sahibi Halil Kocagöz anlattı:

"Ben geçen seçimde CHP'den Belediye Başkanı adayı oldum. Bir önceki seçimde açık farkla kaybetmiştik. Ama ben kendime güveniyordum. Söke'nin hem yerlisi, hem de halkçı olduğumdan beni severler. . . Seçime az kala Sökeli dayıbaşılardan bir grup bana geldi. 'Ağabey biz seni severiz' dediler. 'karşı taraf bize para teklif etti ama biz senin seçilmeni isteriz. Bu parayı bize sen verirsen, oyumuz senindir.' Kaç para teklif edildiğini sordum her işçi için 50 lira, ayrıca römork başına 1500 lira imiş. Oturup hesap ettim; eğer kabul edersem 50 bin lira kadar tutuyordu. Eğer bu parayı verirsem 800 oy kazanacaktım. Tabii kabul etmedim. Seçimi 1500 oy farkla kaybettik. . ."

Çavdarlı dayıbaşı Mehmet Öznek'in getirdiği işçiler Halil Kocagöz'ün pamuğunda çalışıyorlardı. Dayıbaşının karısı ise suculuk yapıyordu.

Çukurova'da rastladığımız, Hamza ve Ali ağaların pamugunda çalışan Yaylıca Köyünden ırgatların elçisi. (Resimde ortadaki). Çapada yüzde 10, pamuk toplamada kiloda 15 kuruş alıyor. Irgatlar yılda 400-500 ton pamuk topluyorlar. Kiloda 15 kuruştan varın hesaplayın elçinin kazancını.

Yarın: Dayıbaşılığa son! 8 saatlik işgünü! Sigorta hakkı! İnsanca yaşamak istiyoruz

TEKEL GENEL MÜDÜRLÜĞÜNDEN:

1— 26.724.660.- TL. keşif bedelli Aydın Başmüdürlüğü Binası inşaatı işi, 1978 mali yılında yapılan işlerin bedeli 4.930.000,- TL. bu yıl, 1979 mali yılında yapılan imalat kadar ve geriye kalan işlerin bedeli de 1980 mali yılı bütçesinden ödenmek üzere, birim fiat esasına göre kapalı zarf yöntemiyle eksiltmeye çıkarılmıştır.

GEÇİCİ TEMİNATI: 815.490,- TL.dır.

2— Eksiltme 16.11.1978 Perşembe günü saat 15.30'da İstanbul-Cibalideki Merkez Satınalma Komisyonunda yapılacaktır.

3— Şartnamesi anılan Komisyon ile Ankara ve Aydın Tekel Başmüdürlüklerinde görülebileceği gibi, 50,-TL.sı karşılığında satın da alınabilir.

4— Eksiltmeye girecek olanların 9.11.1978 günü çalışma saati bitimine kadar Eksiltme Şartnamesinin 5. maddesi uyarınca:

a) Yapı Araçları Bildirisini,

b) Teknik Personel Beyannamesini,

c) Taahhüt Beyannamesini, Sermaye ve Kredi olanaklarını bildiren mali durum bildirisini,

d) Bu eksiltmenin ilk ilân tarihinden sonra alınmış 801.739.-TL.lık banka referansını,

e) Bayındırlık Bakanlığından almış oldukları (B) Grubundan en az işin keşif bedeli kadar işin eksiltmesine girebileceklerini gösterir müteahhitlik karnesinin aslını,

Bir dilekçeye ekliyerek İstanbul-Karaköydeki Yatırım ve Uygulama Grubu Müdürlüğüne başvurmaları ve İhaleye Katılma Belgesi almaları şarttır.

5— İsteklilerin, 2490 Sayılı Yasanın 32. ve Eksiltme Şartnamesinin 10. maddesine göre hazırlıyacakları kapalı teklif zarfları ile:

a) Geçici Teminat Makbuzunu,

b) İhaleye Katılma Belgesini,

c) Ticaret Odası Belgesini,

d) İsteklilerin gerçek veya tüzel kişi olması gerekir. (Özel ve tescil edilmiş ortaklıklar kabul edilmez.) İstekli bir ortaklık olduğu takdirde:

aa) İdare Merkezinin bulunduğu yer mahkemesinden veya siciline kayıtlı bulunduğu Ticaret Odasından veya sair resmi bir makamdan ortaklık siciline kayıtlı ve halen faaliyette olduğunu gösterir ve bu eksiltmenin ilk ilan tarihinden sonra alınmış bir belgeyi,

bb) Ortaklığın sirküleri veya ortaklık adına teklifte bulunacak kimselerin bu ortaklığın vekili olduğunu gösterir noterden onanlı vekâletnameyi, ihale saatinden bir saat öncesine kadar 2. maddede belirtilen Komisyona makbuz karşılığında vermeleri şarttır.

6— Bu ihale ile ilgili belgelerin posta ile gönderilmesi halinde gecikme ve kaybolmalar kabul edilmez. Duyurulur.

(Basın: 25618—1275)

ABD'nin uyarısı:

«ABD,AKDENİZ' DE ANLAŞMAZLIKLARIN ASKERİ GÜÇ KULLANILARAK ÇÖZÜLMESİNE KARŞIDIR»

ATİNA (THA)

Yunanistan'a resmi bir ziyarette bulunan ABD Dışişleri Bakanlığı Müsteşarı Warren Christopher "ABD, Doğu Akdeniz'de anlaşmazlıkların askeri güç kullanılarak çözülmeye çalışılmasına kesinlikle karşıdır" dedi.

Washington'a dönüşünden önce Atina'da bir basın toplantısı düzenleyen Christopher şunları söyledi:

"Bölgede genel askeri dengeyi korumak ve bölgenin bu önemli iki ülkesinin savunma gereksinimlerini karşılarken NATO'ya olan taahhütlerini yerine getirmelerini sağlamak amacıyla askeri yardım programları hazırlamak ABD'nin başlıca siyasetidir.

Christopher, ABD'nin Yunanistan'ın NATO'nun askeri büyesine yeniden dönmesini istediğini belirterek şunları ekledi:

"Bu bölgedeki siyasetimizin en önemli noktalarından biridir ve bu sonuca ulaşmak için elimizden geleni yapmaya kararlıyız."

ORTAK BİLDİRİ

Görüşmeler sonunda dün Yunanistan ile ABD arasında bir ortak bildiri imzalandı. Ortak bildiride şu görüşlere yer verildi:

"Yunanistan ve Birleşik Amerika hükümetleri, Doğu Akdeniz bölgesindeki anlaşmazlıkların, uluslararasında yerleşmiş olan barışçı yollardan aranması gerektiği kanısındadırlar. Bu konuda, kışkırtma, tehdit ve şiddetten kaçınılmalıdır.

"Amerikan Dışişleri Bakan Yardımcısı Warren Christopher, Birleşik Amerika'nın, dünyanın bu bölgesindeki barışı tehlikeye atacak her türlü eylemi önlemekte büyük bir çaba harcamaya kararlı olduğunu yinelemiştir.

"Birleşik Amerika Dışişleri Bakan yardımcısı, Amerika'nın Savunma Amaçlı Yardımının şimdiki askeri dengenin sürdürülmesini, müttefiklerin savunma gereksinmelerinin karşılamasını ve bunların Atlantik ittifakına karşı görevlerini yerine getirmelerini sağlayabilecek biçimde bölüştürüleceğini bildirmiştir."

CHRİSTOPHER'İN DEMECİ

Öte yandan dün uçakla Washington'a hareketinden önce, gazetecilerin sorularını yanıtlayan ABD Dışişleri Bakan yardımcısı Warren Christopher,"Birleşik Amerika'nın ortak savunmanın çıkarı adına Yunanistan'ın NATO askeri yapısına dönmesini yürekten dilediğini" söyledi.

Müezzinoğlu:"Toplam 426 milyon dolarlık dış borçlar yedi yıl süreyle ertelenecek"

ANKARA (ANKA)

Türkiye'nin süresi dolduğu halde ödenmemiş borçları ile süresi önümüzdeki aylarda dolacak yaklaşık 2,7 milyar dolarlık borcunun ertelenmesi için yabancı bankalara birer telgraf çekilerek ertelenme ile ilişkin program bildirildi.

Konuyla ilgili bir açıklama yapan Maliye Bakanlığı Müsteşarı Vural Güçsavaş "Bankaların çoğunun programa katılacaklarını sanıyoruz, katılmayan bankalara ise iyi koşullar sağlanmayacaktır" dedi.

Dünyada bugüne kadar en karışık ve büyük para operasyonunu gerçekleştirdiklerini de açıklayan Güçsavaş "Operasyonun tamamlanmasından sonra Türkiye'nin kredi itibarının yeniden kazanılacağını sanıyoruz." dedi.

Yabancı bankalara gönderilen programa göre Türkiye'nin dış borçları 7 yıl süreyle ertelenecek, bu sürenin ilk üç yılında hiçbir ödeme yapılmayacak, sonraki dört yılda borçlar altışar aylık eşit taksitler halinde tasfiye edilecek.

Edinilen bilgiye göre Türkiye'nin dış borçları için yabancı firmalara müşavirlik verildi. Amerikan, İngiliz ve Fransız firmalardan kurulu müşavirlik komisyonu daha önce Gana ve Endonezya da müşavirlik yapmıştı.

İsviçre ile borç erteleme anlaşması imzalandı

ANKARA (ANKA)

Türkiye ile İsviçre arasında yaklaşık 93 milyon lira tutarındaki borç erteleme anlaşması, dün imzalandı.

Maliye Bakanlığınca yapılan açıklamada, İsviçre Hükümetinin 1 Ocak 1977 ile 30 Haziran 78 tarihleri arasında, vadesi gelmiş ya da gelecek devlet borçları ile bir yıldan fazla ve bir yıldan az garantili ticari borçların finansmanı için azami tutarı 140 milyon İsviçre frangına ulaşan bir finansman olanağı sağlandığı bildirildi.

Denktaş:"Kipriyanu kayıplar konusundaki anlaşmayı parafe etmiyor"

KTFD Başkanı Rauf Denktaş, kayıplar konusunda bir anlaşmanın mevcut olduğunu, ancak Rum toplumu lideri Kipriyanu'nun bunu parafe etmediğini bildirdi.

Birleşmiş Milletler Genel Kurulu çalışmalarına katılıp daha sonra Ankara'da Türk hükümeti yetkilileri ile görüşmelerde bulunan Denktaş önceki akşam Lefkoşe'ye döndü. Ercan Havaalanında askeri törenle karşılanan Denktaş, basına verdiği demeçte, Kipriyanu'nun kayıplar konusundaki anlaşmayı parafe etmekten kaçmasının tek nedeninin Kıbrıs sorununu çözmek istememesi olduğunu ileri sürdü.

NATO Akdeniz Çağrı Kuvveti çalışmaları başladı

İZMİR(AA)

Nato Akdeniz çağrı kuvveti çalışmaları Deniz Kuvvetleri Komutanı Oramiral Bülent Ulusu tarafından dün başlatıldı. Çalışmaların bir ay süreceği açıklandı.

Bu yılki Çağrı kuvvetlerine komuta eden Türk Deniz kuvvetlerinden Kurmay Albay Salim Dervişoğlu dün düzenlediği basın toplantısında takma adı "caydırıcı güç" olan tatbikatın deniz topçuluğu, Hava savunma, denizaltılara karşı savunma, elektronik harp ve denizde ikmal eğitimlerini içine aldığını söyledi.

Yüksek Planlama Kurulu, Ecevit başkanlığında toplandı

ANKARA(AA)

Yüksek Planlama Kurulu dördüncü beş yıllık planı dün Başbakan Bülent Ecevit başkanlığında görüşüldü.

Bir süre önce çeşitli işçi ve işveren kuruluşlarıyla görüşme yapılmış ve plan taslağı yeniden ayarlanmıştı. Yüksek Planlama Kurulu toplantısına Ecevit'ten başka, Başbakan Yardımcısı Hikmet Çetin, Maliye Bakanı Ziya Müezzinoğlu, Sanayi ve Teknoloji Bakanı Orhan Alp, Turizm ve Tanıtma Bakanı Alev Coşkun, Devlet Planlama teşkilatı müsteşarı Bilsay Kuruç ile yetkililer ve ilgili uzmanlar katıldı.

AP BÜYÜK KONGRESİ BAŞLADI

Divan Başkanlığını tek aday olarak gösterilen Talat Asal kazandı ● Demirel, Amerika ve Rusya'nın akıl almaz bir şekilde silahlandığını söyledi ● Açış konuşmasında Demirel "Ecevit Kontrgerilla isnatlarıyla devleti suçlamıştır" dedi

Demirel: "Türkiye'nin dış sorunlarının hemen tümü askıdadır"

ANKARA (ÖZEL)

Dün sabah saat 10.00'da Atatürk Kapalı Spor Salonunda başlayan AP 9. Büyük Kongresine 1575 delege ve binlerce AP'li katıldı. Salon ve salon çevresinde çok sıkı güvenlik tertibatının alındığı, sarı basın kartı olmayan gazetecilerin kesinlikle salona alınmadıkları görüldü.

Kongrede bir konuşma yapan Genel Başkan Süleyman Demirel,Amerika ve Rusya'nın akıl almaz bir şekilde silahlandığını söyleyerek, "Doğu ve Batı blokları arasındaki ilişkileri yumuşatmaya çalışan devletlerin, savunma kaygıları azalmamış aksine silahlanma yarışının vardığı boyutlar gelişme yolundaki ülkeleri silahlanmaya yöneltmiştir" dedi.

Demirel, MİT ve Kontrgerilla ile ilgili olarak da hükümeti eleştirerek, "MİT rejim düşmanlarının saldırılarına maruzdur. Hükümet bu teşkilatı korumamaktadır" diyerek katillerin ve işkencecilerin korunmasını istedi. Ecevit'in Kontrgerilla ile ilgili sözlerini de eleştirdi.

Sabahın erken saatlerinde kongrenin yapıldığı salonun çevresinde arama yapan polisin yerde 5 adet tabanca bulduklari ve 25 kişinin gözaltına alındığı bildirildi.

Kongre başlarken divan başkanlığına İzmir milletvekili Talat Asal tek aday olarak gösterildi. Asal, bir gün önce yapılan il başkanları toplantısında bütün il başkanlarının üzerinde görüş birliğine vardıkları adaydı. Divan Başkanlığına Talat Asal oybirliğiyle seçildi.

Tribünleri dolduranlar bir süre sonra salonun içine yayıldı. Bu arada salonda "Satılmış TRT", "Hükümet İstifa", "Katil Ecevit", "Ezan Susmaz Bayrak İnmez", "Meşalemiz Menderes-Liderimiz Demirel", "Ecevit gidecek işkence bitecek" sloganları atıldı. Özellikle TRT ve Hükümet aleyhindeki sloganların İstanbul'dan gelen azınlıktaki bir topluluk tarafından atıldığı ve salondaki çoğunluğun buna katılmadığı görüldü.

Kongre salonunda genel başkan adaylarından Kâmran İnan ve Süleyman Demirel'in taraftarları ayrı köşelerde yerlerini aldılar. Her iki grup ayrı sloganlar ve pankartlarla adaylarını desteklediler. Demirel'in kongreye Celal Bayar ile birlikte geldiği görüldü. MP eski genel başkanlarından Osman Bölükbaşı'nın kongreye gönderdiği mesajda, kongrenin "Şer kuvvetlerini hüsrana uğratması, Türk milliyetçileri için bir güç ve hamle kaynağı olması" isteniyordu.

İNAN GELİYOR

Demirel'e karşı AP Genel Başkanlığına adaylığını koyan Kâmran İnan kongreye Demirel'den önce saat 10.45'de geldi. Bu arada İnan'ı destekleyen delegelerin, "Barış İnan'da". "İnan gelecek kavga bitecek" sloganlarını bağırdıkları ve bu pankartları kaldırdıkları görüldü.

Salona saat 11.00'de, gelen Demirel ise, "Muhteşem Süleyman", "Demirel geliyor" sloganlarıyla karşılandı. Salona girer girmez şapkasını eline alarak salonu bir baştan diğer başa dolaşarak gövde gösterisinde bulundu.

DEMİREL "HÜKÜMET MİT'İ KORUMUYOR"

Konuşmasının büyük bir bölümündehükümeti eleştiren Demirel, hükümetin istifa etmesi isteğini tekrarladı.

Demirel şöyle konuştu:

"Milli Güvenlik Kurulu ne güne duruyor? Bugün lazım olmayacak da ne zaman lazım olacak? Bunca olup bitenler karşısında hükümete hangi tavsiyelerde bulunmuştur? Bulunmamışsa ne zaman bulunacaktır? Bulunmuşsa hükümet bunlara ne yapmıştır? Devlet Güvenlik Mahkemesi bugün lazım olmayacak da ne zaman lazım olacaktır?"

Demirel MİT ve Kontrgerilla ile ilgili olarak da şunları söyledi:

"Devletin kanunları vardır, istihbarat teşkilatı vardır. Bu teşkilat ise bugünkü hükümet tarafından ağır şekilde suçlanmıştır. Rejim düşmanlarının saldırılarına maruzdur. Emrinde çalıştığı hükümet ise bu teşkilatı korumamaktadır. Görev yapan polisi faşist polis, görev yapan generali faşist general ilan edenlerle beraberdir. 1 Mayıs günü Taksim meydanında Leninci ve Maocu çatışmasının sonucunu bile Silahlı Kuvvetlerin üzerine atmaktan ve o müesseseyi karalamaktan çekinmeyen kişi bugün hükümetin başıdır. Yıllarca Kontrgerilla isnadını yapmış, ajan provokatör ithamlarıyla devlet müesseselerini suçlamıştır."

Demirel dış politika konusundaki görüşlerini açıklarken ise, bir nükleer çatışma ile dünyanın yok olma korkusunun ortadan kalkmadığını söyledi.

Demirel şöyle konuştu: "Elinde nükleer silah bulunduran Amerika Birleşik Devletleriyle Sovyet Rusya'nın ellerindeki füzeyle atılabilir nükleer başlıklar toplamı 1970 yılında 2700 iken 1977 başlarında 12 bine varmıştır. Bu güç Hiroşima'ya atılan nükleer bombadan 1 milyon 300 bin kere daha fazladır. Dünyada akıl almaz bir silahlanma yarışı hüküm sürmektedir."

"DIŞ SORUNLARIN TÜMÜ ASKIDA"

Türkiye, ABD, Yunanistan ilişkilerine de değinen Demirel bu konuda şöyle dedi:

"Çelişkiler beyan ve davranışlar birbirini kovalamakta, Türk-Amerikan, Türk-Yunan ilişkileri bazen şaşırtıcı derecede sıcak, kimi zaman da görülmemiş derecede zigzaklar seyrederek yarar ve zararların seyredilmesinde güçlük çekilen bir durum arzeylemektedir. Türkiye'nin dış sorunlarının hemen hemen tümü askıdadır.

"Kıbrıs'ta Türk-Amerikan münasebetlerini ayırmak için yıllarca uğraştık. Şimdi bu münasebetler tekrar birbirine bağlanmıştır. AET ile olan ilişkiler dondurulmuştur."

"YIKICI OLMAYALIM"

Demirel konuşmasında AP'nin meselelerine de değinerek kongrenin vereceği karara herkesin saygı duyacağını ifade ederek, "Birbirimizi eleştirirken yıkıcı olmamalıyız" dedi.

Saat 14.00'de Demirel konuşmasını bitirirken "Herkesi sükunetle dinleyin. AP mevcudiyetini herkese göstermelidir. Kendisi ilerlemeyen memleketi ilerletemez" dedi. Demirel daha sonra MHP'yi kastederek şunları söyledi:

"Kırat'ın süvarisi sizsiniz. Biz burada sizin fikirlerinizi savunduğumuz için siz muhteşem bir kalabalık halinde buradasınız. Biz başkasının fikrini savunsak arkamızdan onlar kadar adam gelir."

Kongreye gelenler arasında Süleyman Demirel'in kardeşi Hacı Ali Demirel de vardı. Hacı Ali Demirel, Demirel'in konuşması süresince zaman zaman gülümsedi fakat tezahüratların hiçbirine katılmadı. Milliyetçi Hareket Partisinden İstanbul Milletvekili Turhan Koçak ile Erzurum Milletvekili Nevzat Köseoğlu da toplantıdaydı. Milli Birlik Grubundan Suphi Karaman ile Kamil Karavelioğlu da kongreye katıldı.

Salonda Demirel'in, Menderes'in ve Fatih'in büyük boy resimleri asılıydı. Kamran İnan taraftarları İnan'ın resmini asmak istediler. Bu görevliler tarafından engellendi. Kamran İnan bu konuyla ilgili soruları cevaplamak istemedi ve "Böyle küçük işlerle uğraşacak değilim. Biz fikir açıklayarak mücadele ediyoruz" dedi.

Kongrenin başında divan başkanının uyarısına rağmen, Demirel'in konuşması sonunda ayrı bir mikrofonla Demirel lehinde sloganlar attırıldı. Bu İnan taraftarlarının tepkisine yol açtı. Bu yüzden kürsü önünde sert tartışmalar oldu. Demirel'in konuşması sonunda İnan ve Demirel el sıkışarak birbirlerine başarı dileğinde bulundular. Daha sonra yapılan komisyon seçimleri sona erdikten sonra Genel Başkan Yardımcısı Nuri Bayar 156 sayfalık çalışma raporunu okudu. Program okunurken salon aşağı yukarı boşalmıştı.

Kamran İnan salonu terk ederken omuzlara alınarak delegelerin tezahüratlarıyla uğurlandı.

Raporların okunmasından sonra, faaliyet raporu üzerindeki eleştirilere geçildi. AP Adana Senatörü Nuri Ademoğlu'nun yaptığı konuşmada, faaliyet raporunu eleştirerek, yönetimde yenilemenin gerekli olduğunu söyledi ve AP'nin MC dönemindeki ortaklarını "vefasızlık"la suçladı.

BİR GAZETECİYE SALDIRILDI

Ademoğlu konuşmasını sürdürürken, HÜR-GENÇ üyesi gençlerle, kendilerini salondan çıkarmak isteyen polisler arasında tartışma çıktı. HÜR-GENÇ'liler ile polisler arasındaki tartışmanın resmini çekmek isteyen bir gazeteci, AP'li gençlerin saldırısına uğradı.

Öte yandan, kongreye gönderilen mesajlar okunurken, Ecevit'in gönderdiği mesaj yuhalandı. Türkeş'in mesajı ise alkışlandı.

İNAN'CILARLA DEMİREL'CİLER ARASINDA TARTIŞMA

Kongre çalışmalarına devam ederken, İnan taraftarları ile Demirel'i destekleyenler arasında sık sık sürtüşme çıktı. Demirel taraftarları, İnan'cılara, "satılmış köpekler" diye bağırdılar. Tartışmanın kavgaya dönüşmemesi için polis iki grubun taraftarlarını da ayrı yönlere dağıttı.

ASAL SLOGAN SÖYLEYEN GENÇLERİ DIŞARI ÇIKARTTI

Kongre elektrikli bir hava içinde devam etti. Sık sık slogan bağıran ve tartışmalara yol açan AP'li gençleri uyaran Divan Başkanı Asal, daha sonra polisten bu gençleri dışarı çıkartmasını istedi. Polisler, slogan bağırmaya devam eden gençleri dışarı çıkarttı.

İNAN PAZARTESİ GÜNÜ KONUŞACAK

AP Genel Başkan adayı Kamran İnan, Divan Başkanı Talat Asal ile bir görüşme yaptıktan sonra, gazetecilere Pazartesi günü konuşacağını söyledi. İnan, Asal'dan Pazartesi günü konuşacağını delegelere ilan etmesini de istedi.

ADAYLIĞINI GERİ ALDIGI HABERLERİNİ YALANLADI

Süleymen Demirel'i konuşması nedeniyle tebrik ettiği için hakkında çeşitli söylentiler çıkarılan İnan, "adaylıktan vazgeçi"şeklindeki haberleri yalanladı.

İnan, ayrıca, "Toplam 50 bin davetiye dağıtıldığını duyduk. Ancak bize 250 tane davetiye verdiler" dedi. "Bu partinin 1.5 milyon oy kaybı buradaki kalabalık ve bu kalabalığın tezahüratı ile giderilemez' diyen İnan kendisini destekleyenleri, sessiz kalmaları için talimat verdiklerini belirtti.

İNAN, "ANARŞİNİN KAYNAĞININ SOLCULAR VE KOMÜNİSTLER OLDUĞU FİKRİNE KATILMIYORUM"

AP Genel Başkan adayı ve Bitlis Senatörü Kamran İnan Kongre salonunda gazetecilerin sorularını cevapladı. Kamran İnan bir gazetecinin "Demirel anarşinin kaynağı solcular ve komünistlerdir" diyor. Siz bu görüşe katılıyor musunuz? sorusuna, "Ben bu fikre iştirak etmiyorum. Ben Türkiye toplumuna kamplaşma değil barış getirmek istiyorum. Türk milletinin cephe, kamp olarak bölünmesine, mezhep ve bölge olarak bölünmesine karşıyım. Anarşiyi sağ veya sol olarak ayırmak hatalıdır. Anarşinin hüviyeti olmaz" cevabını verdi.

Kamran İnan bir başka gazetecinin "MSP Bitlis Milletvekili Muhittin Mutlu, İnan kazanırsa, AP'ye geçerim diyor söylentilerine ne diyorsunuz?" sorusuna, "Tek o değildir. Biz kazandığımız takdirde pekçok geçenler olacaktır. AP'nin Başkanlığında bir iktidar doğacaktır. Ben milleti cephelere ayırmam. Ben sağ partileri değil sağ oyları birleştiririm." dedi..

MÜZAKERELER TAMAMLANDI

Faaliyet raporu üzerine eleştirilerin onar dakika ile sınırlandırılması kabul edildi. Kabul edilen bir yeterlilik önergesi üzerine, saat 18.30'da Divan Başkanı Asal dünkü birleşime son verdi. Bugünkü çalışmalar saat 10.00'da başlayacak.

Adalet Partisi Hükümetinin MHP hakkında 1970'de hazırlattığı dosya

● Dosyada MHP'lilerin silahlanma faaliyeti, bu silahları kimlerden temin ettikleri isim isim açıklanıyor ● "MHP kendisine bağlı kuruluş ve derneklere komando kampları açtırarak vurucu bir güç yaratmıştır" ● Dosyada MHP'lilerin 1967-70 yıllarında işledikleri cinayetler, çeşitli yaralama ve saldırı olayları tek tek açıklanıyor

"Silahları Türkeş'le irtibat halinde bulunan Yücel Yedidağ sağlıyor"

3

● "MHP"nin vurucu kuvveti komandolar tabanca, tüfek ve molotof kokteyli kullanıyorlar. Komando kamplarında ateşli silahlarla atış talimleri yapıyorlar"

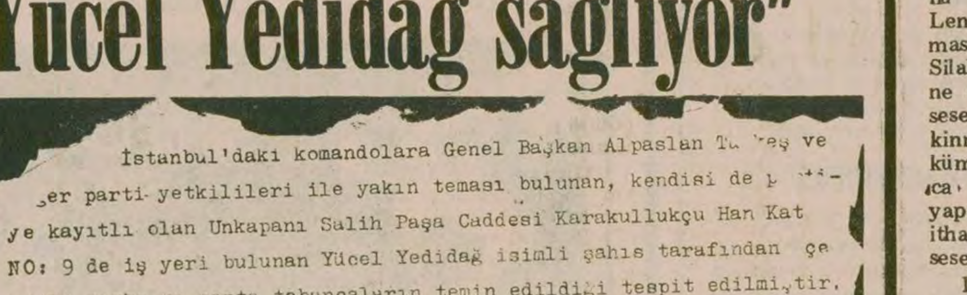

İstanbul'daki komandolara Genel Başkan Alpaslan T... ve
...er parti yetkilileri ile yakın teması bulunan, kendisi de p...
...ye kayıtlı olan Unkapanı Salih Paşa Caddesi Karakullukçu Han Kat
NO: 9 de iş yeri bulunan Yücel Yedidağ isimli şahıs tarafından çe
şitli marka ve çapta tabancaların temin edildiği tespit edilmiştir.

Ankara'daki komandolara da tabanca ve benzeri ateşli si-
âhlar Ülkü Ocakları Birliği ve Genç Ülkücüler Teşkilâtı mensubu
...ettin Türkyılmaz ile Yücel Özlem isimli şahısların vasıtasıyla

HABER MERKEZİ

Demirel'in hazırlattığı MHP dosyasında faşistlerin saldırganlıkları ve bu olaylarda aktif rol oynayan militanlar tek tek açıklanıyor. MHP'nin silahlanması ve silah temin eden şahıslar isim isim belirtiliyor. Komandoları silahlandırmada Türkeş'le yakın ilişkiler içinde bulunan MHP üyesi Yücel Yedidağ isimli bir şahsın aktif rol oynadığı açıklanıyor.

TÜRKEŞ VE SİLAHLANMA FAALİYETİ

Dosyada MHP'lilerin silahlanması ile ilgili olarak şunlar söyleniyor: "*MHP'nin ve partiye bağlı Türkçü dernek, kuruluşların vurucu kuvveti durumunda bulunan komandoların sebebiyet verdikleri çeşitli olaylarla, emniyet kuvvetlerince yapılan aramalarda tabanca, tüfek ve molotof kokteyli gibi silahların kullanılmış ve bulunmuş olması, yurdun birçok il ve ilçesinde kurulan komando kamplarında ateşli silahlarla atış talimleri yapıldığının tesbit edilmiş olması Türkçü-Turancı ceryanın militanlarının her geçen gün biraz daha silahlanma yoluna gittiğini açıkça ortaya koymaktadır.*

İstanbul'da komandolara Genel Başkan Alparslan Türkeş ve diğer parti yetkilileri ile yakın teması bulunan, kendisi de partiye kayıtlı olan Unkapanı Salih Paşa Caddesi Karakullukçu Han Kat 2, No:9 da iş yeri bulunan Yücel Yedidağ isimli şahıs tarafından çeşitli marka ve çapta tabancaların temin edildiği tespit edilmiştir.

Ankara'daki komandolara da tabanca ve benzeri ateşli silahlar Ülkü Ocakları Birliği ve Genç Ülkücüler Teşkilatı mensubu Nurettin Türkyılmaz ile Yücel Özlem isimli şahısların vasıtasıyla aşağıda isim ve adresleri bulunan kimseler tarafından temin edilmektedir:

Ali İhsan Canbay: Ulucanlar Cad. No. 32/3

Mithat Oymak: İtfaiye Meydanı Hamam Yanı

Ahmet Yıldırımcı: İtfaiye Meydanı Gazi Cad. No:11

Kerim Yıldız: Işıklar Cad. No: 58/17

Ahmet Şenel: Sakarya Mah Kestirme Sok. No: 41/7

Şinasi Vardar: Ankara Cad. No: 21 Polatlı

Abdülkadir Hakseuer: Ankara Cad. No: 27 Polatlı

Memduh Duran Sakiler: Denizciler Cad. Deniz Oteli altı"

MHP'LİLERİN CİNAYET VE SALDIRILARI

Dosyada MHP'nin komandoları eğiterek "bir Vurucu Güç" yarattıktan sonra giriştiği öldürme ve yaralama olayları tek tek sıralanıyor. "*Sebebiyet Verdikleri Önemli Olaylar*" başlığı altında toplanan bu bölümde şunlar belirtiliyor: "*MHP' nin Türkçülük-Turancılığı öngören, kendisine ülkü edinen bir parti haline gelmesinden, Türkiye'deki birçok il ve ilçelerde parti gençlik kollarına, Partiye bağlı dernek ve kuruluşlara komando kamplarını açtırarak bu kamplarda yetişen gençleri MHP'nin bir vurucu kuvveti haline getirmesinden sonra bilhassa İstanbul, Ankara ve İzmir illeri başta olmak üzere yurdumuzda öğrenci hareketleri yeni bir safhaya girmiş, sağ-sol mücadelesi halini almıştır. İki taraf arasındaki bu mücadele zaman zaman kanunsuz sokak gösterilerine, karşılıklı adam kaçırıp işkence etmeye ve silahlı çatışmaya kadar varmıştır. Biz bu bölümde Türkiye'deki milliyetçi, Turancı derneklere mensup komandoların son zamanlarda sebep oldukları önemli olaylara değinmekle yetineceğiz*".

Dosyada komandoların birçok saldırısı açıklanıyor. Bunlardan bazıları şunlar:

"*- 13.4.1970 günü Hacettepe Üniversitesinde meydana gelen sağ sol öğrenci çatışmasında olay yerinden geçmekte olan yedek teğmen Dr. Necdet Güçlü atılan tabanca kurşunu ile yaralanmış, kaldırıldığı hastanede ölmüştür. Necdet Güçlü'yü öldürmekten sanık olarak Ülkü Ocakları Başkanı İbrahim Doğan yakalanarak adalete teslim edilmiştir.*"

İbrahim Doğan'ın bu olayda kullandığı tabanca azılı bir faşist olan Üstteğmen Fehmi Altınbilek'e aitti. Bu durum açığa çıkmasına rağmen Altınbilek hakkında bir soruşturma yapılmadı. Üstteğmen Altınbilek 12 Mart sırasında Tunceli bölgesinde 12 Mart'tan sonra İstanbul'un işçi semti olan Kartalda görevlendirildi.

"*- 14.12.1969 günü İstanbul Yıldız Devlet Mühendislik ve Mimarlık Akademisinde vuku bulan sağ-sol çatışmasında Battal Mehetoğlu isimli öğrenci tabanca kurşunu ile vurularak öldürülmüştür. Olayla ilgili olarak 7 kişi hakkında takibata geçildi*".

"*-3.6.1969 günü MHP'ye bağlı komandolar İstanbul Site Öğrenci Yurdunu basarak karşı gruba mensup 6 öğrenciyi muhtelif yerlerinden yaralamışlardır*".

"*- 21.9.1969 günü saat 01.15 sıralarında Cağaloğlu'ndaki MTTB binasının zemin katında meydana gelen patlama sonucu binada bulunan Mustafa Bilgi isimli öğrenci yaralanmış ve kaldırıldığı hastanede ölmüştür*". Daha sonra Bilgi'nin bomba yaparken öldüğü ortaya çıktı.

"*- 7.4.1969 günü Ankara Türk Standartları Enstitüsünde doğum kontrolüyle ilgili bir seminer yapılmaktayken salona MHP'li komandolar baskın yapmış, doğum kontrolüne karşı olduklarını beyan ederek molotof kokteyli atmışlar, semineri dağıtmışlardır*".

"*- 21.1.1969 günü ... bütün komandolar MHP Genel Merkezinde toplanmışlar, daha sonra aralarından on kişilik bir grup dışarıya çıkarak FKF önünde iki solcuyu ağır şekilde dövmüşlerdir*".

Dosyada bunlara benzer daha birçok olay, yaralama, baskın anlatılıyor. Bütün bu olaylara rağmen Demirel'in gözyumması ile MHP, Ülkü Ocakları faaliyetlerini serbestçe sürdürmeye devam ettiler.

N.A.Z.İ. DERNEĞİ KURANLAR

Bu ortamda faşistler gittikçe pervasızlaştılar. Irkçı fikirlerin açıktan propagandasına başladılar. İçlerinden bir grup işi daha da aleniyete dökerek resmen NAZİ teşkilatı kurmaya kalkıştılar. Bu bölümü dosyadan aynen alıyoruz:

"*13.4.1969 günü saat 10.00 da İzmir Atıf Gazinosunda Milliyetçiler Birliği Karşıyaka Ocağı kurucusu ve eski başkanı Gündüz Kapani ile 7 arkadaşı tarafından kurulan Nasyonal Aktivite ve Zinde İnkişaf (N.A.Z.İ.) Derneği hakkında basına bilgi vermek amacıyla bir toplantı düzenlenmiştir.*"

YARIN:Dosyadaki "Turancılar"ın isimleri

GERÇEĞİN IŞIĞINDA

Vicdan muhasebesi

Doğan Yurdakul

Halk değerli bir evladını daha kaybetti. Faşistler Üniversite'nin değerli bir insanını daha katlettiler. Geride kalan meslektaşları haykırıyor:

Artık bir vicdan muhasebesi yapın!

Kim yapacak vicdan muhasebesini? Demirel mi? Halka karşı en küçük bir sorumluluk duymuyor ki vicdan muhasebesi yapsın.

Demirel'in koltuk muhasebesi yapmaktan başı dönmüş halde. Koltuk hesabı onu sürekli yalan söylemeye, bildiklerini anlatmamaya, katilleri bildiği halde gizlemeye sevkediyor.

1970'deki AP hükümetinin hazırlattığı raporda bugünkü cinayetleri kimlerin işlediği yazılıdır. Raporda MHP'nin komando kamplarının Hitler'in SS teşkilatlarına benzediği, buralarda sıkı askeri disiplin uygulandığı ve silah eğitimi yapıldığı, silahların nereden ve kimler tarafından sağlandığı, eğitimlerin emekli subaylar tarafından yönetildiği yazmaktadır.

Bütün bu tesbitler daha 1970'de dosya halinde önüne konan Demirel, bu kamplardan çıkanların yarın halka nasıl kan kusturacağını bilmiyor muydu?

Bal gibi biliyordu. Fakat sandıkmuhasebesi yaptığı için katilleri koruyordu. Bugün de hâlâ umutsuz bir şekilde korumaya çalışıyor. Demirel, seçimlerden bir gün önce Ecevit'e Taksim'de suikast yapılacağını "devletin istihbarat örgütlerinden" haber aldığını ve bunun çok ciddi bir ihbar olduğunu söylüyor. Ama bu suikasti kimin tertiplediğini açıklamaktan ısrarla kaçınıyor. "Biz dosyayı Ecevit'e devrettik" diyerek soruları geçiştiriyor.

Demirel'in vicdan muhasebesi yapmaya hiç niyeti olmadığı, onu destekleyen Tercüman gazetesinin halinden de bellidir. Bütün gazeteler ordu malı bomba ile yakalanan Ali Oğuzhan Cengiz'in itiraflarına büyük yer verirken, olay MHP'li basında hiç yoktur, Tercüman'da ise görülmeyecek bir köşeye sıkıştırılmıştır. Tercüman bir ülkücü komandonun ordu malı bomba ile yakalanmasının ciddiyetini kavramayacak kadar saf mıdır? Hiç de değil. Onun derdi, cinayetlerin açığa çıkması değil, "Bütün delegelerin Genel İdare Kurulu için üstünde birleştiği isim emekli Orgeneral Faik Türün" cinsinden başlıklar koyarak, AP'nin işkencecciler ve katiller üzerindeki himayesinin devamını sağlamaktır.

Ecevit'in vicdan muhasebesine gelince. Ecevit her cinayetten sonra demeç veriyor; bozuk plak gibi "köşeye sıkıştılar, son çırpınışlarıdır" demeye devam ediyor, ama bir türlü harekete geçmiyor. O harekete geçmedikçe de son çırpınışında olanlar, vampir gibi kan içmeye devam ediyor. Ecevit halktan çok, başka "bazı çevrelere" karşı sorumluluk duyduğu için böylesine "sabırlı" olabilir. Ama katillerin hiç sabrı yok. Yüz yaşına merdiven dayamış Bayar'ı piyasaya sürüp, orduya Endonezya biçimi bir katliam yapma çağrısı yaptırıyorlar. Türkeş hergün "bizi kapatmaya kalkarsanız Nuh tufanı çıkarırım" gibilerinden laflar söylemeye devam ediyor.

Cinayetlerin ucu Fakülte Dekanlarına kadar uzanmıştır. MHP ise pişkinliğini sürdürmektedir. Karafakioğlu'nun öldürülmesi üzerine MHP Genel Sekreter Yardımcısının ne dediğine bakın: "Bu hükümet düşmelidir. Sıkıyönetim gelmelidir." Elektrik Fakültesi Dekanını kimlerin öldürdüğünü ve niçin öldürdüğünü anlamak isteyenler, bu cümle üzerinde biraz düşünsünler.

Vicdan muhasebesi yapması gerekenlerin arasında bir de Ecevit'in her sözüne bir mazeret bulmaya çalışan Ecevitçi basın var. Onlar da Karafakioğlu'nun öldürülmesi üzerine "Üniversite panik içinde" diye başlık koymalarının muhasebesini yapmak zorundalar. Faşistler halk içinde panik yaratmaya çalışıyor, bunlar da haberlere koydukları başlıklarla ekmeklerine yağ sürüyorlar.

Kimse kendi paniklemesini halkın üstüne atmaya çalışmasın. Paniklemiş gibi göstermeye çalıştığınız Üniversite, hepinizden çok daha soğukkanlı bir bildiri yayınlamıştır. Sorumluların artık bir vicdan muhasebesi yapmalarını ve katillerin üzerine gidilmesini istemiştir.

Anarşinin kaynağına gitmek, ancak Üniversitenin bu istekleri doğrultusunda yürümekle mümkündür.

"Savaş"ı konu alan anlamsız bir oyun izledik

"TAŞOCAĞI"

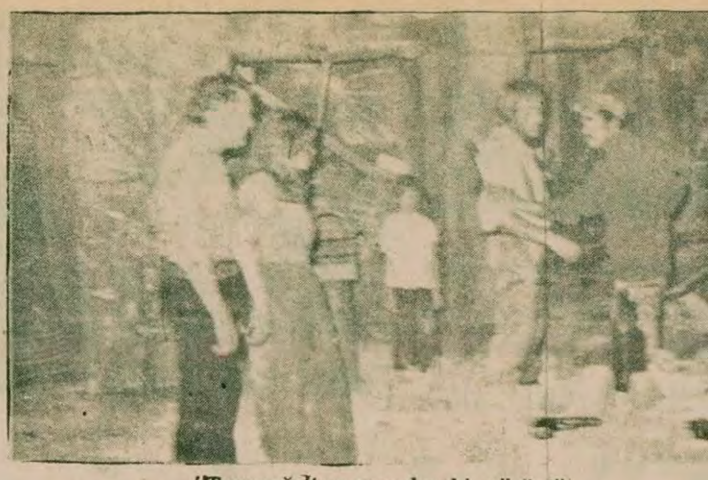
"Taşocağı" oyunundan bir görüntü

16 Ekim Pazartesi akşamı. televizyonda, "Taşocağı" adlı bir oyun seyrettik. Oyun, savaş olgusu karşısında insanı ele alıyor, çeşitli kişiler arasındaki duygusal ilişkileri işlemeye çalışıyordu. Traugott Krischke'ın imzasını taşıyan ve Devlet Tiyatrosu sanatçıları tarafından canlandırılan "Taşocağı" seyirciye olumlu hiç bir şey vermedi. Savaşı ve insan ilişkilerini bütünüyle soyut bir düzeyde ele almasıyla son derece yüzeyde, anlamsız bir çalışma olarak kaldı.

Oyunun başında birtakım savaş görüntüleri izledik. Uçaklar kentleri bombaladı, evler yıkıldı, insanlar öldü. Ve "niçin" sorusu ortaya atıldı. Ama oyun, karşımıza somut bir zaman ve mekan anlayışıyla çıkmadı. Bu savas hangi savaş, kimlerin, kimlere karşı verdiği savaştı? Oyunun kahramanlarından Joanna'nın ana-babasını öldürenler, köyüne baskın yapanlar kimlerdi?

Oyunda Joanna'nın duygusal olarak bağlandığı Ivo'nun bu katliamın sorumlusu olduğu ortaya çıkıyor ve Joanna'yla aynı köyden olan iki kişi İvo'yu öldürüyorlardı. Acaba İvo mu haklıydı, ona karşı çıkanlar mı ? Ivo'nun özel hizmetlerinden ötürü madalya aldığı öğreniliyordu. Ivo, kimlere hizmet etmiş, hangi düşüncenin savunuculuğunu yapmıştı? Oyunda bunların hiç birisi belli olmadı. Ivo, aralarındaki düşmanlığı yaratanın savaş olduğunu, aslında iki yanın da haklı olduğunu söylüyor, Joanna da "seni biz öldürmedik, savaş öldürdü" diyerek aynı soyut görüşü paylaşıyordu.

Kısaca oyun, en başta sorduğu "niçin" sorusunu yanıtlayabilecek bir güce sahip değildi. "Taşocağı" yalnızca bu soruyu en soyut biçimiyle ortaya atan ve öylece bırakan bir oyun olarak kaldı. İnsanlar birbirlerini elbette belirli davalar uğruna öldürüyor, bunun için savaşıyorlardı. Ama bu davaları berrak bir biçimde ortaya koymadan "niçin" diye sormanın bir anlamı olabilir miydi? Oyunun yazarı bu yaklaşımıyla, tüm insanlık için, evrensel, soyut bir "barış" propagandası yapıyordu.

Büyük sanatçılar büyük eserlerini, toplumların belli dönemlerindeki gerçeklerden yola çıkarak, o gerçekleri sanatsal biçimde yeniden üreterek vermişlerdir. Tolstoy'un "Savaş ve Barış"ı, Shakespeare'in "Jül Sezar"ı, Öripides'in "Truvalı Kadınlar"ı ve Aristofanes'in "Barış"ı, işte bu yüzden önemli eserlerdir. Bu eserler, gerek savaşı, gerekse savaşın belirlediği insan ilişkilerini, somuttan yola çıkarak kendi çağlarının toplumsal ve sınıfsal gerçeklerine dayanarak yansıtmışlar, bu nedenle değer taşımışlardır.

"Taşocağı"ndaki soyut savaş aleyhtarlığını izledikten sonra bu oyunun kendi mantığı içinde şu sorulara yanıt bulmak, acaba mümkün olabilir mi?

Pinochet mi haklıdır, yoksa Şili halkı mı?

Brejnev mi haklıdır, yoksa Eritre halkı mı?

Kontrgerilla mı haklıdır, yoksa Aydınlık mı?

"GÖZLEM" İLGİ ÇEKİCİ AMA SORUNLARI DEŞMEKTE KARARSIZ BİR PROGRAMDI

16 Ekim Pazartesi günü gösterilen "Gözlem" adlı programda, Büyükada'daki bazı gelişmelere bağlı olarak deniz ve kara taşımacılığı konu ediliyordu.

Büyükada'nın tanıtılmasıyla başlayan program, bize ilk olarak Adadaki zevkle yapılmış villaların güzelliklerini ve faytonlarla bu villalardan diskoteklere, tenis kortlarına insan taşıyan taşımacıların dertlerini anlattı.

Programın başında Adada yapılan "Yaldızlı" eğlencelerin kahrını çeken Adanın asıl yerlisi arabacı, küçük esnaf ve diğer yoksul kişilerle, villalarda yaşayanlar arasındaki zıtlık: oldukça belirgin bir biçimde ele alındı. Bizce yapımcı. kapısından halkın giremediği Anadolu Kulübü insanlarının, büyük burjuvazinin ve burjuva siyaset adamlarının halkımızın sırtından kazandıkları büyük paraları orada nasıl yoz bir hayat içinde harcadıklarını da işlesevdi, program daha doyurucu olacaktı.

"Gözlem" yapımcıları Adada plajların iki tane olduğunu, balıkçıların konak yerlerinin olmadığını, faytoncuların atları için veteriner bulamadıklarını anlattılar. Ancak bir veteriner, bir konak yeri, bir de atlar için kışlak yapılsa tüm sorunlar çözülmüş olacak gibi bir anlam da çıkıyordu programdan. Bir de belediye yetkilisi vardı ki ikide bir bu tür aksaklıkların çözümünün "programda" olduğunu belirterek seyirciyi rahatlatmaya çalışıyordu.

Program daha sonra Büyükada'dan deniz taşımacılığı konusuna geçti. Bu bölümde deniz taşımacılığının yüzde 23'ünün kendi gemilerimizle yapıldığını, diğer kısmı içinde yabancı ülkelere yılda 15 milyar lira navlun (gemi kirası) verdiğimizi öğrendik. Bu arada gemi sorununu zu büyük ölçüde çözecek Pendik Tersanesinin yapımının 1938'den bu yana bitmediğini, siyasi iktirarların politik oyunlarla bu tersanenin kuruluşunu önlediklerini de bir sendikacının ağzından dinledik.

1938'den beri yapımına çalışılan Pendik Tersanesi, "Gözlem"in ele aldığı konulardan biriydi.

Pendik Tersanesinin yapımının önemli bir kısmını üstlenen Polonya ve Japonya ise bize sürekli gemi satan iki ülke. Her yıl bu ülkelere gemi yapımı ve kirası için ödediğimiz milyarlarca lirayı Pendik Tersanesinin yapımıyla büyük ölçüde tasarruf etmemiz mümkün olacak. Ancak tersanenin yapım çalışmalarının gemi satın aldığımız ülkelere bırakılması gerçekten çok önemli bir sorun. Gözlem yapımcıları bu sorunu deşmek yerine Pavli Adasında tatil için yapılan yüzme ve su tesislerini anlattılar. Her yanı denizle kaplı ülkemizin deniz taşımacılığında dünyada 34. durumda olmasına neden olan dışa bağımlılığın ortadan kaldırılması gerektiği programda vurgulanmadı. Bunun yerine tesislere kaç işçi alınacağı, tesislerin kaç kişiye yan iş sağlayacağı gibi tali sorunlara değinilerek kara taşımacılığı konusuna geçildi.

Bu bölümde de kara taşımacılığı ve TIR sorunu gibi önemli konular üç-beş cümleyle geçiştirildi.

Program yer yer ilginç ama sorunların üstüne gitmekte kararsız, etliye sütlüye bulaşmaktan çekinen bir izlenim bıraktı.

"Meslekler" dizisinin yayınına ara verildi

Dizinin ilk 6 bölümü doyurucu olmadı

Televizyonda 1,5 aydır yayınlanmakta olan "Meslekler" dizisinin 17 Ekim Salı akşamı sunulan "Berberlik"' adlı bölümle şimdilik sona erdiği açıklandı.

Dizi içinde şimdiye kadar sunuş bölümünün dışında doktorluk, şöförlük, öğretmenlik, terzilik ve berberlik gibi bölümler yer aldı. Bu bölümlerin hiç birisi de doyurucu bir biçimde işlenemedi. İlk üç bölüm hakkındaki iki eleştiri yazımızı (24 Eylül), ve (1 Ekim) günkü "televizyon" sayfamızda sunmuştuk. Ne yazık ki, dizinin sonraki bölümlerinde de eleştirdiğimiz tüm noktalar varlığını sürdürdü. Sonunda dizinin yayınına ara verildi.

Bu dizi üzerine birkaç noktadaki görüşlerimizi burada yinelemek istiyoruz. Bu programın yapımcıları, her şeyden önce sorunları en büyük olan yaygın meslek dallarını ele almalıdırlar. Tarım ve sanayi işçileri, topraksız ve az topraklı köylülük, dar gelirli memurlar gibi. Oysa programda sorunları en yoğun olan mesleklerden çok, vatandaşın günlük yaşamında karşı karşıya olduğu berber, terzi, şoför gibi esnaf ele alındı. Tanıtılacak mesleklerin seçiminde kıstas olarak büyük kentlerde yaşayan orta sınıfa verdikleri hizmet ön planda tutuldu.

Örneğin her bölümde, mesleğin topluma yeterli bir hizmet verip vermediği soruluyor, birkaç vatandaştan rastgele yanıtlar alınıyor ve yetersiz kaldığı sonucuna varılıyordu. Böylece bir yandan, meslek sahiplerinin sorunları ve kurulu düzenden şikayetleri yerine, yurttaşın bu mesleği sürdürenlerden şikayetleri ve aldıkları hizmeti değerlendirmeleri esas alındı. Bir yandan da yetersiz olan mesleki hizmetin daha geliştirilmesi için devletten yardım istendi, reformlar talep edildi.

Mesleklere yaklaşım biçimi de magazin düzeyini aşamadı. Sudan, büyük bir anlam taşımayan parodiler sunuldu. "Öğretmenlik" mesleğini ele alan yapımda, bu mesleği sürdürenlerin karşı karşıya olduğu geçim zorluğu ve can güvensizliği gibi temel sorunlardan hiç söz edilmedi. "Berberlik" adlı yapıma içinde "saç" sözcüğü geçen çeşitli şarkı ve türkülerle girildi. Bu yapımda berberlerin toplumsal sorunları olarak, kadın müşterilerin kaprisleri, kalifiye eleman yokluğu, vb. küçük sorunlara değinildi. Oysa "Meslekler" daha ciddi bilimsel bir yaklaşım taşımalı, mesleki sorunları ülkemizin temel toplumsal gerçeklerinden soyutlamamalı, ayrıntılar arasında boğulmamalıydı.

"Meslekler" dizisinin karışık, dağınık bir sunuş biçimi taşıması da, programın sorunların temeline inmekten kaçmasının sonucuydu. Bu dizi, eğer sürdürülmek isteniyorsa, sorunlar önceden bilimsel bir gözle saptanmalı, yapım, belli, temel bir sorun üzerinde yoğunlaştırılmalı, mizahi bölümler de anlamsız ayrıntılardan çok, sorunun özüyle ilgili almalıdır. Mesleklerin tarihçesi yerine bugün ülkemizdeki genel durumu, sosyoekonomik yapı ile ilişkisi ve kaç kişi tarafından sürdürüldüğü anlatılmalı, meslek sorunlarının temel nedenleri bilimsel bir gözle ortaya konmalı, meslek mensuplarının sınıfsal, demokratik mücadelelerine de yer verilmelidir.

TV'de gelecek hafta

23 Ekim Pazartesi

19.00 AVRUPA ÇOCUK ŞENLİĞİ

19.30 KÜÇÜKLER BÜYÜRKEN: Çocukların yalan söyleme nedenleri ve etkileri sergileniyor.

21.10 CEHENNEM SICAĞINDA

22.00 SANAT VE TOPLUM: TV'nin bu yeni programında şu konular yer alıyor: Atatürk Kültür Merkezi'nin tarihçesi, A. Taner Kışlalı'nın konuşması, "Yunus Emre Oratoryası"'ndan bir bölüm. AKM'ndeki diğer sanat gösterileri, Ömer Uluç'la bir söyleşi.

24 Ekim Salı

19.30 ÇEVREMİZ-SAĞLIĞIMIZ: Programda paraziter hastalıklar ve alınacak önlemler konu ediliyor.

19.50 ULUSLARARASI ÖRGÜTLENMEDE 33. YIL: Birleşmiş Milletler Örgütünün kuruluşu, organları ve çalışmaları anlatılıyor,

21.05 BEŞ DAKİKA (Levhalar), Trafik levhalarını kurşunlayarak ya da yazılarla donatarak okunmaz hale getirmenin sakıncaları konu ediliyor.

21.10 TEKERLEĞİN ÖYKÜSÜ: Dört bölümlü programın ilk bölümünde tekerleğin ilk çağlardan günümüze dek geçirdiği evrim anlatılıyor.

21.50 TV'DE YERLİ SİNEMA: (Bir Araya Gelemeyiz) : Orhan Aksoy'un yönettiği Hülya Koçyiğit ve Orhan Gencebay'ın oynadıkları 1975 yapımı bir yerli film. Hapishaneden besteler yapıp sevdiği bir şarkıcı kadına gönderen bir bestecinin aşk öyküsü anlatılıyor.

25 Ekim Çarşamba

19.45 EVİMİZ: Programın "Evlerdeki El Araçlarının Onarımı" konusu işleniyor:

21.10 GÖRÜNÜM: Belgesel program dizisinin yeni bölümü.

26 Ekim Perşembe

19.00 FÜLÜT ÖĞRENİYORUM (3. Bölüm)

19.30 KÖY: Buğdaylarda tohumluk seçimi, tekniğine uygun ekim, şeker pancarı üretiminin sorunları ve Ankara Çayı'nın kirliliği gibi konular ele alınıyor.

21.05 BEŞ DAKİKA (Çevre Temizliği)

21.10 SAVAŞ VE BARIŞ (Yaşam ve Ölüm)

27 Ekim Cuma

19.20 KIYIDAN KÖŞEDEN: Belgesel bir yapım.

21.15 TV'DE SİNEMA (Demiryolu Savaşı), Haftanın en önemli filmi. Fransız yönetmeni Rene Clement'in 1946 yılında çevirdiği bu yarı-belgesel yapıtta, işgalci Alman faşistlerine karşı, ülkelerinin bağımsızlığı için silahlı direnişe geçen partizanların ve demiryolu işçilerinin mücadelesi yansıtılıyor.

28 Ekim Cumartesi

17.03 ANADOLU'NUN ESKİ UYGARLIKLARI (Tarihin Eşiğinde.)

18.00 ATLI KARINCA: Programda Cumhuriyet Bayramı konusu işleniyor.

18.30 YAŞAYAN DENİZ: Ahtapotun yaşamı görüntüleniyor.

21.10 BEŞ DAKİKA (Madalyonun Tersi): Programda artistlik yapmak için "Beş Dakika"ya başvuran gençlere yanıtlar veriliyor.

21.15 KOMEDİ DÜNYASINDAN

22.40 BARETTA (Beni Unutma).

23.40 NAKLEN YAYIN (Dünya Jimnastik Şampiyonası).

29 Ekim Pazar

11.00 TV'DE SİNEMA (Alvarez Kelly): Edward Dmytryk'ın yönettiği, William Holden, Richard Widmark ve Janice Rule'ın rol aldıkları 1965 yapımı bir western. Amerikan İç Savaşı sırasında bir sürünün kılavuzluğunu yapan bir kovboyun serüveni.

13.00 TELE PAZAR

19.30 CUMHURİYETİN 55 YILI

21.05 BEŞ DAKİKA (Trafik).

21.10 LAUREL-HARDY (Gülme Gazı).

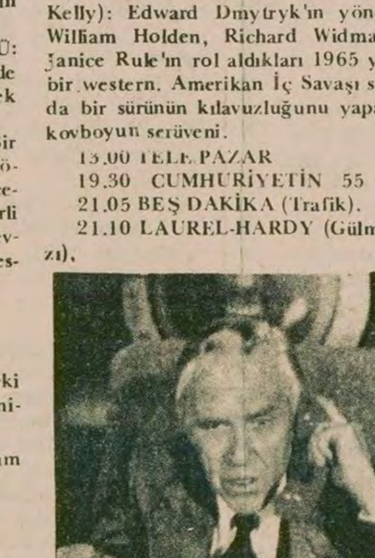
"Yılların Ardından" dizisinde Jason Robards ABD Başkanı rolünde.

21.50 YILLARIN ARDINDAN: (Kapalı Kapılar Ardındaki Washington): 11 bölümlük yeni dizi filmin ilk bölümü. Dizi, Amerikan siyasal yaşamını ve CIA"nın başkanlık seçimlerindeki entrikalarını sergiliyor. Oynayanlar: Cliff Robertson, Jason Robards, Stefanie Powers Robert Vaughn.

Lider Diyarbakırspor bugün Eskişehirspor'la karşılaşıyor.

1.Türkiye liginde bugün

Fenerbahçe-Galatasaray Diyarbakırspor-Eskişehirspor Trabzonspor-Beşiktaş

Bugün çeşitli sahalarda yapılacak 8 karşılaşma ile 1. Türkiye Ligine devam edilecek. Lider Diyarbakırspor kendi sahasında Eskişehirspor'la oynarken, günün önemli maçında Fenerbahçe ile Galatasaray İstanbul İnönü Stadında saat 15.00'da karşı karşıya gelecek. Bugün oynanacak karşılaşma şampiyonluk bakımından önem taşırken, bir diğer yönden, her iki takımın da aralarında oynadıkları 250. maç olması nedeniyle de önem taşıyor.

Ligin şampiyonlukta iddialı diğer iki takımı Trabzonspor ve Beşiktaş Trabzon'da karşılaşacak. Maç saat 20.00'de başlayacak.

Beşiktaş'ın son kadrosu

Deplasmanlı basketbol ve voleybol liginde bugün beşer karşılaşma var

İSTANBUL

Türkiye Deplasmanlı Basketbol liğine bugün İstanbul ve Ankara'da yapılacak karşılaşmalarla devam edilecek.

Bugün oynanacak karşılaşmaların proğramları şöyle:

DEPLASMANLI BASKETBOL LİĞİ

İstanbul Anadolu Spor Salonu

17.00 Taçspor-Fenerbahçe

18.30 Galatasaray-Eczacıbaşı

Ankara Selim Sırrı Spor Salonu

17.00 Ziraat Fakültesi-DSİ spor

18.30 Yenişehir Meysu-Karşıyaka

19.30 Şekerspor-Tofaş-SAS

VOLEYBOL LİĞİ

Türkiye Deplasmanlı Voleybol ligine bugün çeşitli illerde yapılacak beş karşılaşmayla devam edilecek.

İstanbul Anadolu Spor Salonu

13.00 Eczacıbaşı-Maltepe

14.30 Vinylex-Galatasaray

Ankara Selim Sırrı Tarcan Spor Salonu

13.00 Muhafızgücü-Büyükdere Boronkay

14.30 DSİ Spor-Altınyurt.

İzmir Atatürk Spor Salonu

13.00 Denizgücü-SSK

Geçen haftaki Eczacıbaşı-Denizgücü karşılaşması.

1.Türkiye Ligi

İstanbul İnönü Stadı:
15.00 Fenerbahçe- Galatasaray
İzmir Alsancak Stadı:
15.00 Göztepe- Bursaspor
Adana Şehir Stadı:
15.00 Adana Demirspor- Altay
Diyarbakır Şehir Stadı:
14.30 Diyarbakırspor- Eskişehirspor
Samsun 19 Mayıs Stadı:
Samsunspor- Adanaspor
Trabzon Şehir Stadında:
20.00 Trabzonspor- Beşiktaş
Ordu Şehir Stadında:
14.30 Orduspor- Kırıkkale
Bolu Şehir Stadı:
15.00 Boluspor- Zonguldakspor

2.Türkiye Ligi

ANKARA
(CEBECİ STADI)
15.00 Şekerspor-Konya İd. Yurdu
DİĞER ŞEHİRLERDE
14.30 Elazığspor-Sebat Gençlik 14.30 Rizespor-Vefa 15.00 Tekirdağspor- Ankaragücü 15.00 Tirespor- Beykoz 15.00 İspartaspor- Sakaryaspor 14.30 Urfaspor- Edirnespor 15.00 Eskişehirdemirspor- Düzcespor 15.00 Balıkesirspor- Kayserispor 15.00 Antalyaspor- Mersin İd. Yurdu. 15.00 Konyaspor- Gençlerbirliği 15.00 Gaziantepspor- Bandırmaspor 15.00 Kocaelispor- Sarıyer 15.00 Karabükspor-Denizlispor (FG)

Milli Takım Teknik Direktörü Metin Türel Federasyon'un ihtar yazısına cevap verdi

ANKARA (THA)

Milli Takım Teknik Direktörü Metin Türel, Futbol Federasyonunun kendisine gönderdiği ihtarnameye cevap verdi ve Teşkilatı suçlayıcı demeç vermediğini belirtti.

Türel, son olaylarla ilgili olarak kimseyi suçlamadığını belirterek, Futbol Federasyonuna şu yazıyı gönderdi.

"Ben Teşkilat ve kademelerinde bulunanları küçük düşürücü, itibar ve otoritelerini sarsan nitelikte beyanat vermiş değilim."

Futbol Federasyonu Hukuk Kurulu üyeliğine Pro.Dr.Akıntürk getirildi

ANKARA (THA)

Futbol Federasyonu Başkanı Güngör Sayarı' hukuk Kurulu üyeliğine Ankara Hukuk Fakültesi Dekanı Prof. Dr. Turgut Akıntürk'ün getirildiğini açıkladı.

Akıntürk'ün, Hukuk Kurulunun ilk toplantısında hazır bulunarak çalışmasına başlayacağı belirtiliyor.

Amatör Milli Takımı yarın kampa giririyor

ANKARA (THA)

8. Akdeniz ve Moskova Olimpiyatlarına katılacak olan Amatör Milli Takımı, yarın Sarıyer Mersinli Ahmet Tesislerinde kampa giriyor.

Futbol Federasyonundan verilen bilgiye göre, Amatör Milli Takımı kamptan sonra 28-29 Ekim tarihlerinde Kıbrıs'ta iki özel karşılaşma yaparak hazırlıklarını sürdürecek.

Amatör Milli Takımın kadrosu şöyle:

Arif, Aslan, Mehmet, Rıdvan, İsa, Mustafa, Süleyman, İsmet, Aykut, Burhan, Müjdat, Mustafa, Özcan, Nevzat, Oğuz, Ümit.

SOSYAL SINIFLAR SPOR

ALİ GÜR

B.Eğitimi Öğretmenleri Derneği G. Başkanı

Genç burjuvazi kendi ideolojisini kitlelere yaymak için spordan da faydalandı

Bunların bir sonucu olarak bu okulda sporcunun nasıl bir tavır geliştireceği konusunda bazı kurallar saptamaya başlandı. Örneğin sporcu nazik ve sevimli davranacaktı. Rakibine saygılı olacak, ona açıkça üstünlüğünü pek belirtmeyecekti. Ayrıca spor ilgisi ve spor becerisinin birbirinden ayrı şeyler olduğu da ileri sürülüyordu.

Avrupa'da diğer ülkelere, özellikle spor alanında bazı değişikliklerle yayıldı. Rönesans. Eğitim daha çok şehirlerde oturan varlıklı burjuvazi ve kısmen soyluların bir sorunu olarak ele alınıyordu. Bunun yanında Fransa'da 1. Franz ve İngiltere'de VIII. Henri Rönesansın kültür akımlarını oldukça kişiselleştirmişlerdir. (Göran Patriksson, İdrottens Historia)

Spor ilgisi İtalya'dan diğer ülkelere de yayıldı. 1500 yıllarında İngiltere'de soylular ve egemen diğer sınıflar arasında spor fevkalade ilgi gördü. Örneğin VIII. Henri gençliğinde birçok spor dalında çok başarılı bir sporcu idi.

İtalya'nın yaydığı ve diğer ülkeleri de etkileyen bu spor ilgisi okul ve eğitim alanında da görülür. Mercuriali'nin bir eseri olan "De Arte Gymnastika" İngiliz eğitimcilerinden Richard Mulcaster, Thomas Elyot ve Roger Ascham'ı da fevkalade etkiliyor ve her üçü de eğitim sisteminin içinde fizik eğitimine özel bir yer ayırmanın zorunluluğu konusunda propaganda yapıyorlardı. (G. Patriksson, 1971) Kapitalizm ve onun yarattığı bir sınıf olarak egemen burjuvazi kendi ideolojisini kitlelere yayma gereksinimini duyuyordu Yeni gelişmekte olan sınıf kendi kültürünü ve bunun bir dalı olan sporu, sporun eğitimdeki rolünü benimserken ve bunun propagandasını yaparken kilise ve özellikle Prutinlar (koyu bağnazlar) karşı çıkıyorlardı. Puritanlar spora bir aşırı zevk alma kaynağı olduğundan ve pazarları halkın kiliseye gitmesine engel olmasından dolayı karşı çıkıyorlardı. Bu nedenle 1800 yıllarına kadar İngiltere'de pazar günleri spor yapmak yasaklanmıştı. Ancak ekonomik ve teknik gelişim yanında nitelik ve nicelik olarak gelişen işçi sınıfının mücadelesi cumartesi yarı günü tatili hakkını kazanınca spor, geniş kitlelerin erişebildiği bir yaygınlığa kavuşmuştu.

Gelişmekte olan burjuvazinin yeni tekniklere, yeni buluşlara, üretim tekniklerinin hızla ilerlemesine büyük gereksinimi vardı. Toplumun her alanında değişikliklere, üretkenliğin arttırılmasında her türlü yeni yönteme, yeni ekonomik düzenlemelere, yeni yasalara ve doğal olarak yeni kültür ve yeni bir ideolojiye gereksinimi vardı. Toprağa bağlı kölelere özgürlük propogandasının, kendilerini şehir merkezlerinde gelişen endüstri ve iş yerlerinde özgürce satma propagandasının bu yüzden havarisi kesilmişti burjuvazi. Liberal ekonominin yanında ve onun ideolojisi olan özgürlük-eşitlik-kardeşlik mücadelesinde burjuvazi, yanında ittifaklar bulmak için uğraşıyordu. Burjuvazi İngiltere'de, Fransa'da kendi devrimini soylulara karşı verdiği sınıfsal mücadelesinde yoksul işçi ve emekçi sınıflarını yedeğine alarak yaptı Kendi sınıfının özgür gelişimi için hiç bir sınır tanımayan burjuvazi yeni insanı yetiştirme, şartlama konusunda ideolojik gerekçeler de hazırlamalıydı. Eğitim alanında burjuvazi, birçok filozoflarla birlikte ve özellikle Fransız filozofu J.J.Rousseau aracılığıyla yaygınlaştırıyordu kendi sınıfının çıkarlarını . Rousseau bedensel etkinliklerin ağırlığını birçok yönlerden savunuyordu. Spor sayesinde, yetişmekte olan çocuk kendi içgüdüsel hareket gereksinmesini doyurduğu gibi ayrıca tembelliğin yaratacağı her türlü tehlikeli eğilimlerin de üstesinden gelecekti. (Emil.) (Patriksson)

Spor, genç, zayıf burjuva sınıfının kendine güvenini artırmak için bir araç oldu. Burjuvazi çocuklarını serbest rekabet ruhu içinde eğitti. En iyi adam soylu yarışmada kazanan oluyordu. Genç, rekabetçi kapitalizmin merkezi İngiltere'de diğer liberal görüşlü bir ideolog şöyle diyecekti: "Spor, dayanıklılık, kendine saygı, başkalarının başarılarını durakşamasız kabul etme ve yaşamın getirdiklerini olduğu gibi alma yeteneğini kazandırır."

(Devam edecek)

3 ÜGD ÜYESİ ÜÇ TABANCA, BİR TÜFEK İLE YAKALANDI

HABER MERKEZİ

Bir hafta önce Maltepe'de faşistler tarafından Ali Erkılıç'ın öldürülmesi olayı ile ilgili olarak üç ÜGD üyesi yakalandı. Ayrıca üç tabanca ile bir tüfek ele geçirildi.

Emniyet Müdürlüğünden yapılan açıklamaya göre, yakalanan sanıklardan Selahattin Çayır silahları Pendik ÜGD Başkanı Hüseyin Baştan'ın verdiğini söyledi.

Emniyet Müdürlüğü açıklamasında çatışmadan sonra olay yerinden iki tabanca ile bir av tüfeğini Suat Güler'in kaçırdığı ve silahları Bekir Küçükdede isimli bir başka arkadaşına vererek yok etmesini istediğinin saptandığı ifade edildi. Suat Güler sorgusunda ayrıca bir tabancayı da, Cevizli'den tanıdığını bir başka kişi tarafından derneğe hibe edildiğini belirtti.

Emniyet Müdürlüğünün açıklamasında olaydan iki gün sonra sözkonusu ÜGD lokalinde yapılan aramada dernek başkanı Hüseyin Baştan'ın makam masasında bir adet tabanca ile 7 adet mermi ve yine sözkonusu binanın alt katında gizli bir bölmede yapılan aramada ise çeşitli boylarda fitil ve iki adet kapsül ele geçirildiği bildirildi.

● Emniyet Müdürlüğünden yapılan açıklamaya göre, geçen hafta Beykoz'da iki kişinin yaralanması ile sonuçlanan olaylardan sonra yakalanan Yücel Alkaç ile Hanifi Zengin isimli şahısların sorguları sırasında, olayda kullandıkları silahları MHP Gençlik Kolları ve MHP İlçe Başkanından aldıklarını söyledikleri belirtildi. Olayla ilgili olarak Ali Aydemir adlı bir kişinin de olaydan sonra kaçmak isterken yakalandığı açıklandı. Yücel Alkaç ve Ali Aydemir sevkedildikleri Beykoz Cumhuriyet Savcılığı tarafından tutuklandı.

● Haydarpaşa'dan Pendik yönüne gitmekte olan banliyö treninden, Kızıltoprak istasyonunda bir kahvehaneye açılan ateş sonucu İbrahim Gültek ve Sadi Temel adlı kişiler yaralandılar. Yaralılar, Haydarpaşa Numune Hastanesinde tedavi altına alındı.

● Fatih Camiinin karşısında bulunan Fatih Talebe Yurduna giden Fikret Gündoğan adındaki İmam Hatip Okulu öğrencisine önceki gece saat 22.30 sıralarında kimliği belirlenemiyen öğrencilerin açtığı ateş sonucu yaralandı. Yaralanan öğrenci hastaneye kaldırıl-

● Bir süre önce Taksim-Sarıyer otobüsünden üç öğrenciyi silah zoruyla kaçırarak daha sonra kurşuna dizenlerden biri olarak, Gaziantep Ülkü Ocakları Başkanı Micaz Abuşoğlu'nun polis tarafından arandığı öğrenildi.

Gaziantep Ülkü Ocakları Başkanı Abuşoğlu'nun, yine üç kişiyi kurşuna dizenlerden Cengiz Ayhan adındaki faşistin çok yakın arakadışı olduğu ve bir süre aynı evde kaldıkları saptandı.

URFA'DA

CHP Urfa İl Yönetim Kurulu üyesi Mehmet Tüysüz, yönetimindeki 63 AR 976 plakalı otomobille, CHP Merkez İlçe Başkanı Mehmet Melik, Yönetim Kurulu üyesi Bişar Tüysüz ve Ayhan Tüysüz ile birlikte Urfa'dan Hilvan ilçesine giderken bir başka otomobilden yaylım ateşine tutuldu. Önceki gece saat 20.00 sıralarında meydana gelen olayda, Avukat Mehmet Tüysüz ağır bir şekilde yaralandı. Urfa Devlet Hastanesinde tedavi altında bulunan yaralının sağlık durumunun ciddi olduğu bildirildi.

ELAZIĞ CEZAEVİNDEKİ OLAYDA YARALANAN MAHKUM ÖLDÜ

Bir süre önce Elazığ Cezaevinde çıkan olayda yaralanan İbrahim Öcal dün öldü. Böylece Cezaevi olayında ölenlerin sayısı üçe yükseldi.

15 Ekim günü sağ bölümde kalan mahkumlara sol bölüm bahçesinden ateş edilmişti. Çıkan olayda koğuşta çalışan Mustafa Eraslan yaralanmıştı. O sırada koğuşta yatmakta olan 1960 doğumlu İbrahim Öcal ise kafasından ağır şekilde yaralanmıştı. İbrahim Öcal, tedavi için kaldırıldığı Diyarbakır Numune hastanesinde dün öldü. Öcal'ın cenazesi Elazığ'a getirilerek toprağa verildi.

ANKARA'DA

Ankara İktisadi ve Ticari İlimler Akademisi önüne patlayıcı madde atıldı. Patlayıcı maddeyi atan aynı okulun öğrencisi Ali Çatma kaçmak isterken polisler tarafından yakalandı ve patlayıcı madde etkisiz hale getirildi.

● Dün saat 09.30'da Bahçelievler 79. Sokakta bulunan bir bakkal dükkanına da patlayıcı madde atıldı. Patlama, bir kişinin yaralanmasına ve çevre binaların camlarının kırılmasına neden oldu.

● Mamak Esentepe Mahallesinde, bir süre önce Dikimevinde pusuya düşürülerek öldürülen Mehmet Acar'ın afişlerini asan gençleri polisin engellemek istemesi ve halkı coplaması üzerine bir polis otosu tahrip edildi. Olayda 12 kişinin gözaltına alındığı bildirildi.

● Beşevler İktisadi ve Ticari İlimler Akademisi önünde önceki gece yapılan aramada, Ali Çatma adlı kişi üzerinde bir el bombası ele geçirildi.

KIZILAY'DA GAZETEMİZİ ASAN 4 GENÇ GÖZALTINA ALINDI

Kızılay'da gazetemizi asan Selim Soydemir, Mehmet Ekmen, Mukaddes Takdemir ve Ulvi isimli dört genç Merkez Kumandanlığına bağlı 094310 plakalı askeri bir jipten inen askerler tarafından gözaltına alınarak Merkez Kumandanlığına götürüldü. 4 gencin daha sonra 1. Şubeye teslim edildikleri bildirildi.

ADANA'DA

Adana'da faşistler Tepebağı Mahallesindeki kahveyi karargah olarak kullanıp halka saldırıyorlar. Bir süre önce burada ve çevresinde yapılan aramalarda 4 adet tabanca bulundu. İmam Hatip öğrencisi Mahmut Karaca, İbrahim Demir, Yılmaz Kıral Oktay ve Turgut Oktay adlı faşistler silahlarıyla birlikte yakalandılar. Aynı bölgede MİSK, Öğret-Bir gibi faşist kuruluşların bulunması Tepebağı Mahallesini saldırı üssü haline getirdi.

İSKENDERUN'DA

İskenderun Demir Çelik Fabrikalarının giriş kapısında yapılan aramada MHP yanlısı Çelik-İş Sendikası üyesi oldukları bildirilen Mithat Altıntat ile Ömer Şahin üzerinde dinamit, dinamit fitili ve kapsül bulundu. Sanıklar ilk sorgularından sonra tutuklanarak cezaevine gönderildiler.

ÇORUM'DA

Türkiye İşçi Partisi Çorum İl binası son bir ay içerisinde beşinci kez saldırıya uğradı. Önceki geceki saldırıda binanın bütün camları kırıldı ve kapı ile pencereleri hasar gördü.

TEKİRDAĞ'DA

Tekirdağ Şarap Fabrikasında çalışan Recep Selçuk adındaki işçi, dün saat 03.00 sıralarında Halkevi binası önünde yaylım ateşine tutuldu. Yaralı işçi Recep Selçuk tedavi için kaldırıldığı hastanede öldü.

ÇORUM-DODURGA'DA

TKİ Alpagut Dodurga linyitleri işletmesinde görevli 31 yaşındaki maden mühendisi Reşat Gönder'in olduğu bildirilen bir ceset, idare bölümünü çevreleyen tel örgünün kenarında bulundu. Cesedin yanında bir de tabanca bulundu. Mühendisin intihar etmiş olduğu üzerinde duruluyor.

ANTALYA'DA

Antalya AP İl Başkanı İsmet Gökşen hakkında patlayıcı madde taşımak ve polise mukavemet suçlarından dolayı dava açıldı.

SAMSUN'DA

Halkın Kurtuluşçularının 6 devrimciye saldırması sonucu, bir devrimci muşta ile gözünden yaralandı.

Gazioğlu...

(Baştarafı 1. sayfada)

di dışında herkesi 'her soydan ve boydan sapık akım' olarak değerlendiren Türkiye'de siyasi dostu olmayan ve ayakları Türkiye topraklarına basmıyan bu siyasi hareket TÖB-DER'i radyo ile yönetmeye kalkmıştır, kalkmaktadır" dedi.

Toplantıya katılan DİSK Genel Sekreteri Fehmi Işıklar ise Gazioğlu yönetimini tanıdıklarını söyleyerek konuşmasını şöyle sürdürdü:

"Burjuva mahkemelerine TÖB-DER'i teslim etmek isteyen zihniyet bizzat öğretmenler tarafından mahkum edilecektir."

Fehmi Işıklar ayrıca DİSK ve çeşitli örgütlerin toplantıları hakkında da konuştu. TÜS-DER'i kasteden Işıklar şöyle dedi:

"Bir kitle örgütünün başkanı 'TÖB-DER'in durumu açığa kavuşsun öyle toplanalım' diyor. Biz buna katılmıyoruz. Biz bu yönetimi tanıyoruz.

Toplantı sürerken başkanlık divanına bir önerge verildi. Önergede İstanbul'da faşistler tarafından katledilen profösör Bedri Karafakioğlu için İTÜ rektörüne telgraf çekilmesi istendi. Telgrafta Karafakioğlu'nun faşistler tarafından katledilmesi kınanıyordu. Önerge okunduktan sonra bir öğretmen söz alarak "Telgraf metnine Kontrgerilladan hesap sorulmasının eklenmesini" istedi. Divan başkanı şube temsilcilerinin fikrini bile sormadan "Metin onu da içeriyor" diyerek eklenmesine karşı çıktı.

DİSK ile ortaklaşa düzenlenen toplantıya 650 şubeden 380 şube başkanı katıldı.

Hacı Ali Demirel'in mal varlığına el kondu

ANKARA (THA)

Adalet Partisi Genel Başkanı Süleyman Demirel'in kardeşi Hacı Ali Demirel'in çeşitli borçlarından dolayı 89 milyon 430 bin lira tutarındaki mal varlığına Ankara 7. İcra memurluğu tarafından el kondu.

Hacı Ali Demirel Semih Özgen adındaki bir iş adamına 75 milyon tutarındaki iki çek ile 14 milyon 430 bin lira tutarında karşılıksız borç senedi vermiş. Çeklerin karşılıksız olduğunu banka yetkililerinden öğrenen işadamı mahkemeye başvurdu. Mahkemede borcun icra yoluyla alınması için karar verdi.

Orta öğrenim...

(Baştarafı 1.sayfada)

yönetmeliğe göre, okuldan uzun süreli uzaklaştırmaya neden olacak suçlar ayrıntılı olarak belirlendi.

Milli Eğitim Bakanlığı tarafından bu konuda suç sayılacak eylemler şöyle sıralanıyor:

"Okul içinde siyasi partilerin, bu partilere bağlı yan kuruluşlarının ideolojik amaçlı dernek ve kuruluşların ya da sendikaların siyasal ve ideolojik görüşlerinin propagandası yapmak. Bu kuruluşlara ait rozet yazı slogan, bildiri, afiş, ilan broşür vb. propaganda aracını dağıtmak.

Okul ya da öğrencilerle ilgili dernek, kulüp, birlik, sendika gibi kuruluşları amaç dışı eylemlere kışkırtmak ya da eylemlerin hazırlanmasına ne şekilde olursa olsun katılmak.

Öğrenciler arasında gruplaşmalara, sürtüşmelere, çatışmalara neden olabilecek (ölü ya da sağ) kişilerle ilgili olarak okul içinde ya da dışında gösteri ya da tören düzenlemek, bu kişilerin yazdıkları yazılar ile haklarında yazılmış yazıları dağıtmak ya da propagandalarını yapmak.

- Tehditle bir kimseyi ya da grubu suç sayılan bir eylemi düzenlemeye, böyle eylemlere katılmaya, yalan beyanda bulunmaya, yalan delil göstermeye ya da suçu yüklemeye zorlamak, zorlanmasını kışkırtmak.
- Herhangi bir kurum, dernek, örgüt ya da parti adına zorla üye kaydetmek, bu tür kuruluşlar adına zorla üye kaydetmek, bu tür kuruluşlar adına isteği dışında para toplamak ya da bağışta bulunmaya zorlamak, bu tür kuruluşlarla ilgili kitap, dergi, yıllık amblem rozet dağıtmak ya da satmak.

Yönetmelikte okuldan uzun süreli ve tasdikname ile uzaklaştırma cezası ile ilgili eylemlerde belirtiliyor. Buna göre gene okul içinde siyasi partilerin amaçları doğrultusunda eylemlere girişmek ya da başkalarının bu eylemlere katılması için çalışmak, kişisel ya da örgütsel eylemler düzenlemek, düzenlenen eylemlere katılmak, bayrak, sembol, rozet taşımak, sözlü yazılı yayın yapmak, marşlar ve sloganlar söyleme, afiş, pankart taşımak vb hareketlerde bulunmak.

Yönetmelikte, çıkarılan her gerici yönetmeliğe yama gibi eklenen şu ibarede yer alıyor:

"Türkiye'nin devleti ve milletiyle bölünmezliği" ilkesine ve Türkiye Cumhuriyetinin insan haklarına ve anayasanın başlangıçta belirtilen temel ilkelere dayalı, milli, demokratik, laik ve sosyal bir hukuk devleti niteliklerine aykırı miting, forum, direniş, yürüyüş, boykot ve işgal gibi kişisel ya da toplu eylemler düzenlenmesini kışkırtmak, düzenlenmiş bu gibi eylemlere etkin biçimde katılmak ya da katılmaya zorlamak."

Yeni Orta Öğrenim yönetmeliğinin gençlik içinde geniş bir tepkiye yolaçacağı bildiriliyor.

CENTO Tarım Alt Komitesi toplantısı İslamabad'da başlıyor

ANKARA (AA)

İran, Pakistan, Türkiye, İngiltere ve Amerika'nın temsilcilerinden oluşan alt komite, iki yıl içinde tarım alanında yapılacak çalışmaları planlamak için Pakistan'ın başkenti İslamabad'da bugün toplanıyor.

Toplantıda ayrıca pirinç türleri, tarımsal alanlarda toprak işlemleri, hasat sonrası ürün kayıpları, toprak sulama ve kasaplık et üretimi ile sanayi konularında eğitim programlarını içeren çalışmalar yapılacak.

Tünel tekrar 2 lira oldu

İSTANBUL (THA)

Karaköy-Tünel arasında hergün iki vagonla karşılıklı yolcu taşıyan İstanbul'un tarihi yeraltı treninde, jeton ücretleri tekrar 250 kuruştan 200 kurusa indirildi.

Gişe önünde birikimi önlemek amacıyla, bir süre önce madeni 2.5 lirayla çalışan jeton alma makinalarına geçilmek istenmişti. Ancak jeton alma makinalarının uygulamada pratik sonuç vermemesi üzerine, jetonlar tekrar 200 kuruştan satılmaya başlandı.

Emekli aylıklarındaki artış belirlendi

ANKARA(THA)

Ecevit dul ve yetimlerle ilgili kararname üzerindeki çalışmaların tamamlanmasını, emekli aylıklarının 793 ile 999 lira arasında artırıldığını açıkladı. Artırımın 1 Kasımdan itibaren geçerli olacağı bildirildi.

Bu konu ile ilgili bir açıklama yapan Başbakan Ecevit, "Yeni gösterge tablosunda yapılan artırımın sonunda memur maaşı ile emekli aylığı arasındaki farkın küçük bir düzeye düşürüldüğünü" öne sürdü.

Emekli aylıklarındaki artışı gösteren tablo şöyledir:

14 Katsayı, 30 yıl hizmet, iki çocuklu evli, MEYAK keseneği dahil. (Her derecenin üç kademesi üzerinden)

Derece	Memur Aylığı	Emekli Aylığı	Emekli Aylığı artışı
1	7.934	7.644	931
2	7.016	6.850	999
3	6.210	6.056	950
4	5.731	5.498	860
5	5.140	4.969	804
6	4.708	4.547	803
7	4.322	4.165	793
8	5.050	3.891	813
9	3.779	3.616	842
10	3.551	3.361	842
11	3.414	3.165	842
12	3.299	3.009	843
13	3.154	2.862	853
14	2.993	2.705	892
15	2.834	2.548	931

TELEVİZYON

11.00 TATİL SİNEMASI (Havana'daki Adamımız)
Yönetmenliğini Carol Reed'in yaptığı, başrollerini Alec Guinness, Burl Ives, Maureen O'Hara'nın paylaştıkları 1960 yapımı bir İngiliz filmi. Havana'da süpürge ticareti yapmakta olan bir İngiliz vardır. İngiliz hükümeti ondan bir takım gizli bilgiler isteyerek casusluk yapmasını ister. Adam ise hayali bilgiler göndererek ortalığı karıştırır.
13.00 TELE PAZAR
20.30 HABERLER
21.05 BEŞ DAKİKA (Trafik)
Cahit Şener'in sunduğu programda, trafik kazasına uğrayan kişilere yapılacak ilk yardım konu ediliyor. Yapım: Y.Tarakçıoğlu. Yönetim: G.Elçi.
21.10 LAUREL-HARDY (Evlenilecek Cinsten)
Laurel bir çiftlikte çalışmaktadır. Çiftlik sahibinin bir kızı vardır. Kötü bir adam onunla evlenmek ister. Oysa kız başkasını sevmektedir. Sevdiği adam çok çekingendir. Laurel onları birleştirmek için çaba harcar.
21.30 TÜRK HAFİF MÜZİĞİ (Ayla Dikmen)
21.50 VAKIF (15. bölüm)
22.40 BİR KONSER
Ferit Tüzün'ün "Türk Kapriçyosu"nu Gürer Aykal yönetimindeki Cumhurbaşkanlığı Senfoni Orkestrası seslendiriyor.
23.05 HABERLER

RADYO

TRT

05.00 Açılış
07.02 Köye Haberler
07.30 HABERLER
09.02 Tatil Sabahı
12.02 Radyo Tiyatrosu
13.00 HABERLER
13.20 Oyun Havaları
15.01 Türkçe Sözlü Hafif Müzik
15.30 Spor Magazin
19.00 HABERLER
20.15 Ocakbaşı
21.02 Dinleyici İstekleri
21.30 Spor Dergisi
22.30 Bilin Çalalım
23.00 HABERLER
00.02 Valsler,
01.00 Kapanış

TRT 2

08.00 Gün Başlıyor
09.20 Hafif Müzik
10.00 Çocuğun Dünyası
11.30 Radyo Sözlüğü
12.15 Klasik Koro
13.15 Oyun Havaları
14.00 Türk Kültür Tarihi
14.45 Şarkılar
17.30 Türküler
18.15 Yurttan Sesler
19.30 Haftanın Olayı
20.30 Açık Oturum
22.00 Türküler Geçidi
23.00 Caz Dünyasından
23.55 Kapanış

TRT 3

07.00 Açılış
08.00 Sabah İçin
09.00 Meltem
10.00 Unutulmayanlar
11.00 Müzik Magazin
12.15 Okulda Müzik
13.00 Tangolar
14.00 Büyük Eserler
15.00 Keman Soloları
16.00 Çagdaş Sanatçılarımız
18.15 Caz Müziği
19.00 Konser Saati
20.30 Çeşitli Hafif Müzik
23.00 Gecenin Getirdikleri
24.00 Samanyolu
01.00 Kapanış

Kontrgerillaya karşı tepkiler sürüyor

VELİ KAYATAŞ, TÖB-DER Sütçüler Şube Başkanı

"Bugün sessiz kalmak faşist güçlerin işine yaramaktadır"

Demokrasi ve halk düşmanı Kontrgerillanın açığa çıkarılmasında gösterdiğiniz başarı halkın bir zaferidir. Ve bu halk açığa çıkardığı bu cinayet çetesinden de onlara göz yuman, koruyan, halka hesap soracağım diyerek puan toplayıp sonra meselenin üzerine gitmeyen hatta bu uğurda çaba harcayanlara baskı uygulayan, (Bu gün hangi mevkide olursa olsun) tüm güçlerden hesap soracaktır.

Kendisine demokratım diyen tüm kişi ve kuruluşlar Kontrgerillanın üzerine gitmelidir. Ondan hesap sorulmasını istemelidir. Günümüzde bu olay demokratlığın ölçüsüdür.

Kimden yanayız. Halktan yana mı, halk düşmanlarından yana mı? Aydınlık'tan yana mı, Kontrgerilladan yana mı? Bu gün sessiz kalmak faşist güçlerin işine yaramaktadır. Günümüz halkın dostlarının ve düşmanlarının belli olduğu açığa çıktığı gündür.

TÖB-DER Sütçüler Şubesi Adına
Veli Kayataş
Başkan

Av.SALİH ALPMAN, Hekimhan/Malatya

"Kontrgerilla son günlerde yoğunlaşan anarşinin sorumlusudur"

Aydınlık gazetesinin Kontrgerilla hakkında uzun zamandan beri yapmakta olduğu yayınlar bilinmeyen yönlerini daha iyi ortaya çıkmasını sağlamış ve ışık tutmuş bulunmaktadır.

Kontrgerilla hakkındaki yayınlar kesin delillere dayanmaktadır. Böylelikle Cumhuriyet Savcılarının kesin delillere dayanan bu yazıları ihbar kabul ederek, kişiler hakkında bir an önce gerekli işlemleri yapmasını arzu etmekteyiz. Ayrıca son günlerdeki yoğunlaşan anarşinin bilinmeyen yönlerinin Kontrgerillanın faaliyeti sonucunda ortaya çıkmış ve yayılmış olduğu inancındayız. Kontrgerilla konusunda tüm demokratik kuruluşların yardımcı olmasını ve bilhassa hükümetin bu konuda yapılması gereken girişimlerine zaman kaybetmeden başlamasını arzulamaktayız. Kesin delillere dayanan bu faaliyetin bir an önce adli makamlara intikali dileğiyle.

İBRAHİM KARAOĞLU, Güdül Halkevi Başkanı

"Anarşiyi durdurmanın yolu Kontrgerillaya karşı mücadele etmektir"

Halk düşmanı Kontrgerillaya karşı mücadelede ilericiyim, yurtseverim, demokratım diyen bütün kuruluş ve kişiler Aydınlık gazetesinin Kontrgerillaya karşı yürüttüğü mücadeleyi desteklemeli ve halkımızın Kontrgerillaya karşı yürüttüğü mücadelenin saflarında yerini almalıdır.

Aydınlık'ın Kontrgerilla yayını, Kontrgerillanın üzerindeki perdeyi yırtıp atmıştır. Bu gün anarşiyi ve halk içinde bölücülüğü yaratan güç Kontrgerilladır. Anarşiyi durdurmanın ve halkı demokrasi mücadelesinde birleştirmenin yolu, Kontrgerillaya karşı mücadele etmektir.

FAİK ÇAĞLAR, Olevis-İş Sendikası Akdeniz Bölge Şubesi Hatay İl Temsilcisi

"Cumhuriyet Savcıları harekete geçmeli"

"Bir basın organı belgelerle kamuoyuna birşeyler yansıtıyorsa, Cumhuriyet Savcıları ve konu ile ilgili yetkili makamlar, bunu ihbar kabul etmeliler, belgeleri istemelidirler. Belgeler doğruysa, suçlular aleyhine, belgeler yanlış ise kamuoyunu tedirgin etmek ve yanıltmak suçundan dolayı gazete aleyhine soruşturma açılmalıdır.

Cumhuriyet Savcı Yardımcılıklarına atamalar yapıldı

ANKARA (AA)

Çeşitli il ve ilçe Cumhuriyet Savcı yardımcılıklarına, başka il ve ilçelerde görev yapan hakim adayları atandı.

Resmi Gazetede yayınlanan karara göre, Bartın Cumhuriyet Savcı Yardımcılığına Adana hakim adayı Ali Cengiz Özbek, Mardin Cumhuriyet Savcı Yarımcılığına Tokat hakim adayı Yusuf Tuncer Saraçoğlu, Muş Cumhuriyet Savcı Yardımcılığına Aksaray hakim adayı Ömer Güneş, Adıyaman Cumhuriyet Savcı Yardımcılığına Trabzon hakim adayı Ahmet Ayvaz, Gümüşhane Cumhuriyet Savcı Yardımcılığına Ankara hakim adayı Erhan Köroğlu, Ağrı Cumhuriyet Savcı Yardımcılığına Altındağ hakim adayı Seyhan Arı, Kozan Cumhuriyet Savcı Yardımcılığına Ünye hakim adayı Mustafa Günaydın, Van Cumhuriyet Savcı Yardımcılığına Kahramanmaraş hakim adayı Ahmet Dursun Şahin, Aksaray Cumhuriyet Savcı Yardımcılığına Konya hakim adayı Muzaffer Hatipoğlu atandılar.

Hakkari'ye gönderilen mahkumlar direniş yaptı

HAKKARİ (THA)

Bir süre önce Elazığ cezaevinde meydana gelen ve iki kişinin ölümü dört kişinin yaralanması ile sonuçlanan olaylar sonucu Hakkari'ye sevkedilen 21 mahkum kendilerini taşıyan araç içinde direniş yaptılar.

Hakkari Valisi Altan Atkan ile Cumhuriyet Savcısının konuşması üzerine direnişten vazgeçen mahkumlar, sıkı güvenlik önlemleri altında cezaevine alındı.

Öte yandan bir süre önce Elazığ Cezaevinde çıkan olaylarda yaralanarak hastaneye kaldırılan İbrahim Öcal, kurtulamayarak ölmüştür. Cenaze polis tarafından ailesine teslim edilerek Diyarbakır'dan Elazığ'a gönderildi.

Karafakıoğlu bugün toprağa veriliyor...

(Baştarafı 1.sayfada)

SORUŞTURMA SÜRÜYOR

İTÜ Elektrik Fakültesi Dekanı Prof. Bedri Karafakioğlu'nun öldürülmesiyle ilgili soruşturma devam ediyor. Ancak geniş çaplı arama taramalara rağmen polis hiç bir sonuç alamadı. Prof. Karafakıoğlu cinayetinin de diğerleri gibi meçhule gömüleceği endişesi ağırlık kazanıyor.

ECEVİT İSTANBUL'A GELDİ

Ord. Prof. Bedri Karafakioğlu'nun öldürülmesi üzerine Başbakan Ecevit, İçişleri Bakanı Özaydınlı, İTÜ Rektörü Nahit Kumbasar ve İstanbul Üniversitesi Rektörü Haluk Alp, İstanbul Valisi ve Emniyet Müdürü dün saat 13.00'de toplandılar. Konu ile ilgili olarak açıklama yapan Ecevit, hükümet olarak kışkırtmalar karşısında asla paniğe ve yılgınlığa kapılmayacaklarını söyledi.

Ecevit şunları söyledi:

"Birkaç ay önce Sayın Doçent Cömert'in öldürülmesi bu kez de rahmetli Sayın Prof. Karafakioğlu'nun öldürülmesi aynı şeyı gösteriyor. Toplumda bir bezginlik uyandırmak ve Demokrasi ile, demoktarik rejim ile amaçlarına ulaşamayan kimselerin adeta toplumu böyle bir bezginlik sonucunda felce uğratarak kendi, amaçladıkları karanlık rejime yolaçmak planını uygulamaya çalışıyorlar."

"KIŞKIRTMALARA KAPILMAYACAĞIZ"

Şunu belirtmek isterim ki, biz hükümet olarak bu tür kışkırtmalar karşısında, asla paniğe ve yılgınlığa kapılmayacağız. Üniversite Yöneticilerimizin bu davranış içinde olduklarına ve olacaklarına inanıyorum. Bütün halkımız aynı davranış içindedir. Ve biz kıvançla inançla, tüm sorunlarımıza demokratik rejimimizin kuralları içinde çözüm arayacağız. Bulacağız. Aramaktayız ve bulmaktayız."

CENAZE BUGÜN TÖRENLE KALDIRILIYOR

Prof. Bedri Karafakıoğlu'nun cenazesi, bugün yapılacak bir törenle kaldırılıyor.

Saat 10.00'da Adli Tıp'tan alınacak olan Karafakıoğlu'nun cenazesi, buradan İTÜ Taşkışla binası önüne getirilecek. Yapılacak saygı duruşundan sonra, Şişli Camiinde kılınacak öğle namazından sonra Zincirlikuyu mezarlığında toprağa verilecek

CİNAYETE TEPKİLER DEVAM EDİYOR

Prof. Bedri Karafakioğlu'nun öldürülmesine tepkiler devam ediyor. Çukurova Üniversitesi Senatosu, İTÜ Asistan temsilcileri, ODTÜ Elektrik Mühendisleri Bölümü öğretim görevlileri, Tüm Üniversite Akademi ve Yüksek Okul Asistanları Birliği. Prof. Karafakioğlu'nun katledilmesini nefretle karşıladıklarını belirterek, katillerin bir an önce yakalanmasını istediler.

Karafakıoğlu'nun öldürülmesi nedeniyle Bayan Karafakıoğlu'na bir başsağlığı mesajı gönderen Cumhurbaşkanı Korutürk, cinayeti "menfur bir suikast" olarak niteledi.

Sayıştay Başkanı H. Cahit Eren, İTÜ Rektörlüğüne gönderdiği telgrafta, cinayeti nefretle kınadıklarını belirtti.

Bu arada Türk-İş Genel Başkanı Halil Tunç, olayla ilgili olarak bu cinayetin "anarşik olaylar karışındaki tutum ve görüşlerine ayrı bir boyut kazandırması gerektiğini" söyledi.

TÜRKİYE İŞÇİ KÖYLÜ PARTİSİ

TİKP Genel Merkezinden yapılan açıklamada da MHP ve Kontrgerillanın umutsuzca bir çıkış yolu aradıkları, askeri darbe peşinde koştukları belirtilerek şöyle dendi:

"Türkiye İşçi Köylü Partisi olarak partileri, demokratik kuruluşları, yurtseverleri ve halkımızı yüreğinde katliamların ve cinayetlerin acısını duyan herkesi Kontrgerilla ve MHP faşistlerine karşı mücadelede birleşmeye ve hesap sormaya çağırıyoruz."

Bu arada TİKP İstanbul ve Ankara il örgütleri de birer açıklama yaparak cinayeti kınadılar ve halkı faşist cinayet şebekelerine karşı mücadeleye çağırdılar.

TİKP Altındağ ilçe başkanlığı da Karafakıoğlu'nun öldürülmesini protesto ederek İTÜ Rektörlüğüne bir başsağlığı telgrfı çekti.

ANKARA TIP FAKÜLTESİ DEKANI

Kurucu Meclis üyesi ve Ankara Üniversitesi Tıp Fakültesi Dekanı Celal Sungur, Kurucu Meclis üyesi ve İTÜ Elektrik Fakültesi Dekanı Bedri Karafakıoğlu'nun öldürülmesinin "Herşeyden evvel insanlığa karşı işlenmiş bir suç olduğunu" söyledı. Sungur olayı nefretle kınadı.

Celal Sungur işlenen cinayetin sadece üniversiteye değil bütün halka yönelik olduğunu belirterek şöyle dedi:

"Bu cinayeti işleyenler bütün halkın bireylerine adice tecavüzde bulunan yaratıklardır. Amaç Türkiye'de terörizmi devam ettirmek, korku havası yaratmak ve halkı sindirmektir. Amaç halkın reyiyle gelemedikleri yere terörizmi sürdürerek gelmektir. Biz hürriyet mücadelesinden geldik, gerekirse gene buna hazırız."

DİSK

Karafakıoğlu'nun öldürülmesini kınayan, DİSK Genel Başkanı Abdullah Baştürk, yaptığı yazılı açıklamada faşist terörün her geçen gün ilericileri, yurtseverleri, demokratları katlettiğini, öte yandan da sahte barış çağrılarını sürdürdüğünü belirtti.

Baştürk faşistlere ve yarattıkları teröre karşı hükümetin vereceği mücadeleyi sonuna kadar destekleyeceklerini açıkladı.

TEZ BÜRO-İŞ, İSTANBUL BANK-SEN BİSEN BÜRO İŞÇİLERİ

"İşçi sınıfının temsilcileri olarak aşağıda imzaları bulunan sendikalar işçi sınıfına, bilime ve demokrasiye yönelen bu alçakça saldırıyı nefretle kınar, bütün demokratik güçleri Kontrgerillaya ve faşist katillere karşı mücadeleye, daha kararlı tutum almaya çağırırız."

TMMOB'YE BAĞLI ODALAR VE MESLEK ÖRGÜTLERİ

İzmir'de TMMOB'ye bağlı Elektrik, Kimya, İnşaat, Makina mühendisleri ve Mimarlar odaları şubeleri ile 3. bölge İzmir Eczacılık Odası, TÜMOD TÜMAS ve TÜTED İzmir şubeleri dün ortak bir açıklama yaparak bu tür olaylarla, ülkenin bir iç savaşa sürüklenmek istendiğini belirttiler. Yapılan açıklamada şu görüşlere yer verildi: "İşin 1 Mayıs 1977 katliamlarından Ecevit'e suikast girişimlerinden, CİA, Kontrgerilla, MİT ilişkilerinden MHP ve Ülkü Ocaklarına kadar genişlediği yetkililer tarafından ifade edildiği gibi herkes tarafından da açıkça bilinmektedir. Artık kamuoyunun sabrı kalmamıştır. CHP ağırlıklı hükümetten kararlı tutum beklenmektedir".

Öte yandan TMMOB'ye bağlı 14 mühendis odasının İstanbul şubeleri yaptıkları ortak açıklama da Prof. Karafakioğlu'nun faşist çeteler tarafından katledildiği belirtildi ve canilerden mutlaka hesap sorulacağı ifade edildi.

MEM-DER GENEL BAŞKANI

MEM-DER Genel Başkanı Baki Özilhan yaptığı açıklamada, Kontrgerillanın Doğan Öz, Bedrettin Cömert, Server Tanilli gibi yurtseverlerden sonra Bedri Karafakıoğlu'nu da katlettiğini söyledi.

TYS

TYS adına bir demeç veren 2. başkan Şükran Kurdakul ise, demokrasiye basına, görev ahlakına karşı yönelen saldırıların durdurulması için siyasal iktidarın yetki ve sorumluluklarını sonuna kadar yerine getirmesi gerektiğini belirtti.

ÇAĞDAŞ GAZETECİLER

Çağdaş Gazeteciler Derneği yönetim kurulu dün yayınladığı bildiride, Karafakıoğlu'nun öldürülmesini kınayarak, Türkiye üzerine çekilmek istenen kara örtünün daha da gerilmesine olanak tanımamak için süratle faşist odakların üzerine gidilmesini istedi.

YERALTI MADEN-İŞ

DİSK'e bağlı Yeraltı Maden-İş Sendikası Genel Başkanı Çetin Uygur, Karafakıoğlu'nun öldürülmesini kınayarak "Bir faşist başı sıkıyönetim istemini her fırsatta tekrarlayıp duruyor. Her seferinde de katliamlar birbirini izliyor" dedi.

CHP İZMİR MERKEZ İLÇE BAŞKANI: "SAĞ TERÖRÜN YUVALARINA İNİLMELİ"

CHP İzmir Merkez İlçe Başkanı Haluk İrtegün Ord. Prof. Bedri Karafakıoğlu'nun öldürülmesi üzerine "bu olay da göstermiştir ki hükümet acil tedbirler almalıdır. Temennimiz budur. Sağ terörün yuvalarına inilmesi gerekmektedir" dedi.

DİĞER TEPKİLER

Öte yandan, Kıbrıs Türk Toplumu lideri Rauf Denktaş, İstanbul Gazeteciler Cemiyeti, Türk Eczacılar Birliği de yayınladıkları bildiriler ve demeçlerle, Prof. Karafakıoğlu'nun öldürülmesini protesto ettiler.

Işık...

(Baştarafı 1.sayfada)

caydırıcı niteliği üzerinde durulduğunu ve tarafların askeri güçleri arasındaki denge meselesinin görüşüldüğünü söyledi.

Milli Savunma Bakanı Işık, kuvvet indirimi, silahsızlanma ve silahların kontrol altına alınması gibi konuların gerçek barışı sağlayacak girişimler olduğu şeklindeki iddiasını tekrarladı.

Federal Almanya gezisi ile ilgili olarak da bilgi veren Işık, Federal Almanya ile Türkiye'nin uyumlu bir işbirliği içinde olduğunu söyledi. Buradaki görüşmelerinde, Türkiye'nin savunma sanayiini geliştirebilmesi için NATO üyesi ülkelerden yardım beklediğini söylediğini belirten Işık bu konuda üye devletlerin ne gibi katkısı olacağının araştırılacağını belirttiğini açıkladı.

ACI BİR KAYIP

Ord,Prof.
Yurtsever hocamız,
değerli bilim adamı

BEDRİ KARAFAKIOĞLU

faşist cinayet şebekeleri tarafından
alçakça katledildi.
Ailesinin, yakınlarının, gençliğin,
bütün halkımızın başı sağolsun.
Değerli hocamızın anısını mücadeleye
dönüştürelim.
MHP'DEN VE
KONTRGERİLLADAN
HESAP
SORALIM!

DGB-İST. DLB

KAYIP— Nufus cüzdanımı kaybettim. Geçersizdir.

Ayşe SEZGİNER

KAYIP— Aydınlık Gazetesinden aldığım 211 No'lu tanıtma kartımı kaybettim. Hükümsüzdür.

Tuğrul TANSUĞ

Aydınlık
BAYAŞ Basın-Yayın A.Ş. adına sahibi:
FERİT İLSEVER

Yazı İşleri Müdürü: MEHMET ATABERK
Haber ve Makalelerden Sorumlu Müdür:
S.AYDOĞAN BÜYÜKÖZDEN
Müessese Müdürü: O.GURHAN ERTÜR
Dizgi: Aydınlık Ofset Tesisleri
Baskı: İst. GÜNTUR
Dağıtım: GAMEDA

MERKEZ BÜRO:
İSTANBUL
Nuruosmaniye Cad. 3/3
Cağaloğlu
Yazı İşleri Tel: 26 52 44
İdare Tel: 26 54 37

ANKARA BÜROSU: Menekşe Sok. 33/5 Kızılay, Tel: 25 38 69
İZMİR BÜROSU: 857.Sok.Salihağa İş Hanı No: 509, Konak, Tel: 25 25 54
ADANA BÜROSU: Atatürk Cad. 113. Sok. Sefer İş Hanı, Kat: 3, No: 16, Tel: 17 493.

YURT DIŞI BÜROLARI:
ALMANYA: Hohenstaufen Str.4 6 Frankfurt M/1 Tel: 0611/74 70 38
FRANSA: 11 rue Jean de Beauvais 75005 Paris Tel: 03 34 602
BELÇİKA: 188, rue Josophat 1030 Bruxelles Tel: 00322 - 215 40 60
İSVEÇ: Luntmakargatan 58 11358 Stockholm Tel: 30 56 39
HOLLANDA: Bildstr-53 Utrecht Tel: 31 47 61
İSVİÇRE: Muntelly 68 1007 Lozan Tel: 24 59 13-

ABONE ÜCRETLERİ:
Yurt İçi: / Yurt Dışı:
75 TL (1 Aylık) 30 DM (1 Aylık)
225 TL (3 Aylık) 90 DM (3 Aylık)
450 TL (6 Aylık) 160 DM (6 Aylık)
900 TL (Yıllık) 310 DM (Yıllık)

İLAN TARİFESİ:
2.4.6. sayfalar (Santimi) 250 lira
3.5.7. sayfalar (Santimi) 300 lira
Yayın ilanı (Santimi) 100 lira
" " (Yayın Sayfasında) 30 lira
Doğum, Evlenme, Ölüm (5 Santim) 350 lira
Küçük İlanlar (Kelimesi) 5 lira

22381—215

Yalan oyunu

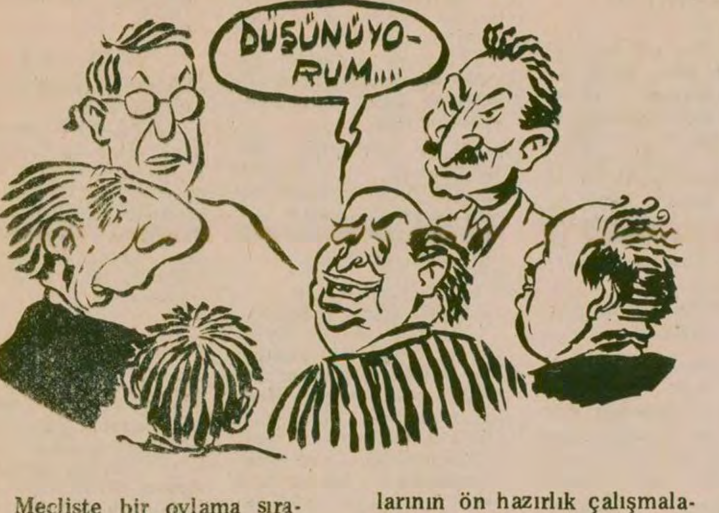
DÜŞÜNÜYORUM....

Mecliste bir oylama sırasında CE-HE-PE dışındaki partilerin saylavları oylamaya katılmamak için Meclis salonunu terkederler. Fuayede aylak aylak dolaşırlarken bir tanesinin aklına yeni bir oyun gelir ve diğer milletvekillerini toplayarak oyunu anlatır. Herkes biner lira verecektir ve bir yalan söyleyecektir. En büyük yalanı söyleyen bütün parayı alacaktır. Saylavlar, yalanlarını sırayla söylemeye başlarlar "Bizim bütçemizde katiyyen açık yoktur..."

"Kontrgerilla katiyetle yoktur."

"Ülkemiz dış borcu en az olan ülkeler içindedir."

"Kalkınma hızımız yüzde beş artmıştır."

"Toprak reformu çalışmalarının ön hazırlık çalışmalarına başlanmıştır." gibi yalanlar alkışlarla karşılanır. Sıra Kalpaslan Beye gelmiştir. Kalpaslan Bey "Ben anarşiye karşıyım. ...Anarşiye karşı yapılacak her davranışın yanındayım" der. Tam paranın tamamını Kalpaslan Beye vermeye karar verdikleri sırada saylavlardan biri palavra ustalarımızdan Süleyman beyin henüz birşey söylemediğini hatırlatır. Bütün saylavlar bir an Süleyman Beye bakarlar, Süleyman Bey gerdanını kıvırıp etrafına melül melül bakar, sonra "Bir dakika düşünüyorum." der.

Tabii hikayenin bundan sonrasını anlatmak gereksiz... "Düşünüyorum" dediği için bütün parayı Süleyman Beye verirler.

MAVİ BERELİLERİN GÖREVLERİ GÜVERCİNLERE VERİLİYOR

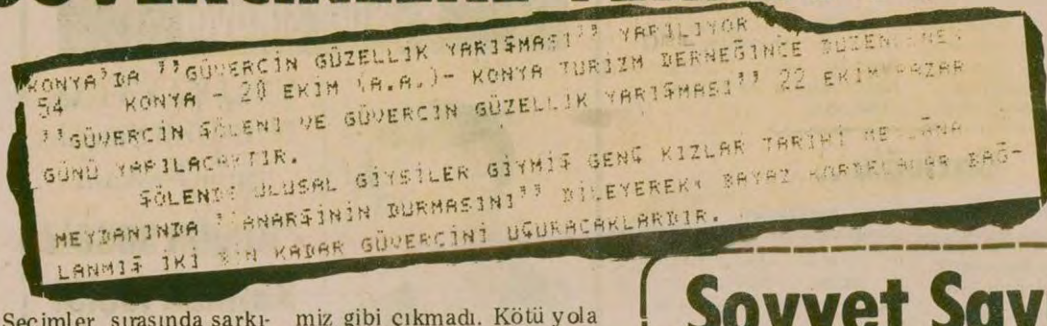

KONYA'DA ''GÜVERCİN GÜZELLİK YARIŞMASI'' YAPILIYOR
54 KONYA - 20 EKİM (A.A.)- KONYA TURİZM DERNEĞİNCE DÜZENLENEN
''GÜVERCİN ŞÖLENİ VE GÜVERCİN GÜZELLİK YARIŞMASI'' 22 EKİM PAZAR
GÜNÜ YAPILACAKTIR.
ŞÖLENDE ULUSAL GİYSİLER GİYMİŞ GENÇ KIZLAR TARİHİ MEVLANA
MEYDANINDA ''ANARŞİNİN DURMASINI'' DİLEYEREK, BEYAZ KURDELALAR BAĞ-
LANMIŞ İKİ BİN KADAR GÜVERCİNİ UÇURACAKLARDIR.

Seçimler sırasında şarkıcılar eşliğinde dört, beş güvercin uçurarak... BARIŞ... DOSTLUK...KARDEŞLİK türküleri söyleyenler, güvercinlerin gittikçe kirlenen Türkiye havasında görme duyularının körlenmesi, buna bağlı olarak anarşinin yükselmesi üzerine telaşlanmış, yeni tedbirler aramaya başlamışlardır.

Bu konuda bir açıklama yapan yetkili "Bizim güvercinleri uçurmamızdaki amacımız henüz kimseye söylemedik. Çok gizliydi artık bunu açıklamanın zamanı geldi. Bu her insan için tarihi bir görevdir. Bunu bana açıklattırıp ilk defa milli olmama yardımcı olan arkadaşlara daha yığınsal selamlarımı ulaştırırım. Efendim biz güvercinleri Gözcülük yapmak için uçuruyorduk. Bir banka soygunu, bir cinayet, adam kaçırma gibi olayları anında haber verip canileri yakalamamıza yardımcı olacaklardı. Sonuç istediğimiz gibi çıkmadı. Kötü yola düşen güvercinler bize karşı gelmeye, Rusya'dan gelen kötü güvercinlerle işbirliği yapması üzerine çaresiz kaldık. Bunu önlemek için de en etkin tedbirleri aldık."

Alınan tedbirleri şu şekilde açıklayan yetkili "Merkez üssü Konya olmak üzere bir Güvercin Ordusu kurduk, Bütün güvercinlere kod numarası ve şifre verdik. Bu iş için 2000 tane güvercin kullanacağız. Bütün güvercinlerimizi sigortaladık. Konya'dan havalanan güvercinler bütün Türkiye'ye yayılacak ve Banka üstlerinde okulların çevrelerinde uçarak devamlı kontrol altında bulunduracak bir olay olduğu zaman hemen merkez üssünü arayıp bilgi verecekler, biz de böylece suçluları vakit geçirmeden yakalayacağız. Güvercinler aynı zamanda Mavi Berelilerin görevlerini de yapmış olacak. En etkin tedbirin bu olduğu kararına vardık. Sonuç Türk milleti için hayırlı olsun.

KAZAN KALKTI

Sovyet Savunma Bakanı "Gevşeme"ye güveniyor

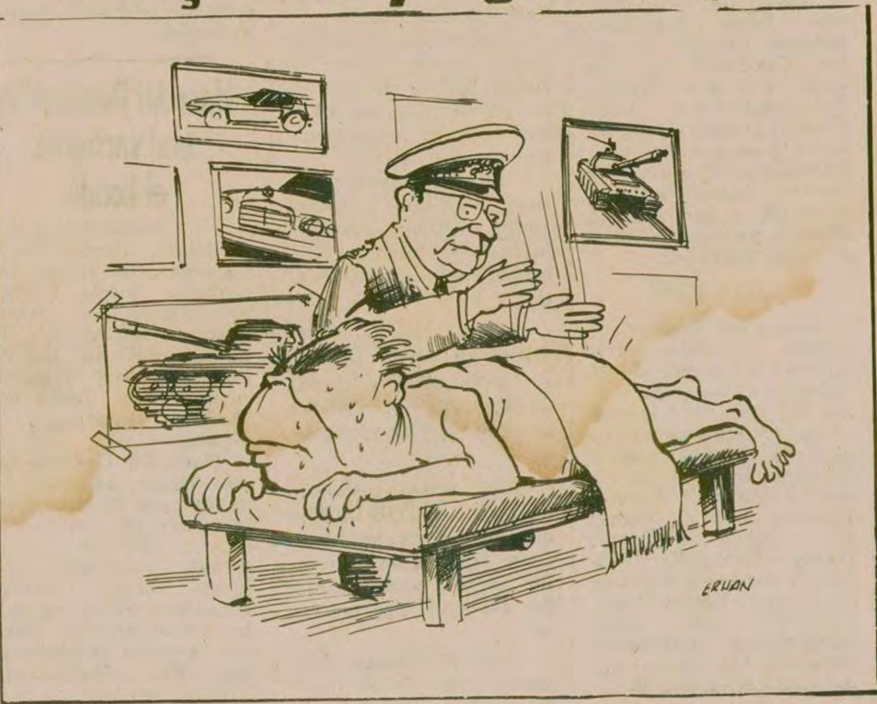

MOSKOVA, 15 EKİM (A.A)

Sovyet Savunma Bakanı Maraşal Dimitri Ustinov, "Uluslararası sahnede belirli aralıklarla kendini hissettiren sıcak savaş tehditlerine karşı koyabilecek durumda gördüğü "Gevşeme" ye (detant) güvendiğini belirtmiştir.

●

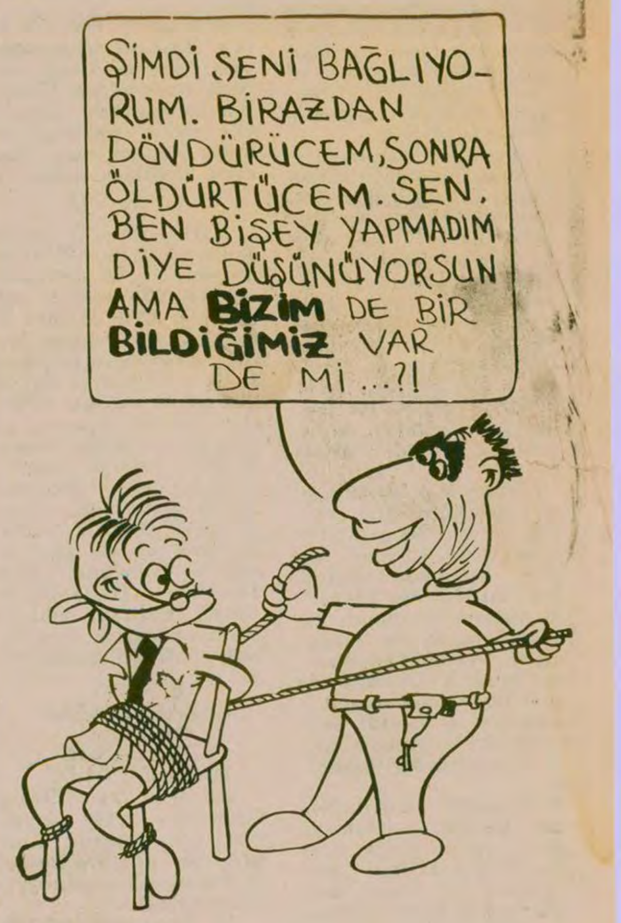
ŞİMDİ SENİ BAĞLIYORUM. BİRAZDAN DÖVDÜRÜCEM, SONRA ÖLDÜRTÜCEM. SEN, BEN BİŞEY YAPMADIM DİYE DÜŞÜNÜYORSUN AMA BİZİM DE BİR BİLDİĞİMİZ VAR DE Mİ...?!

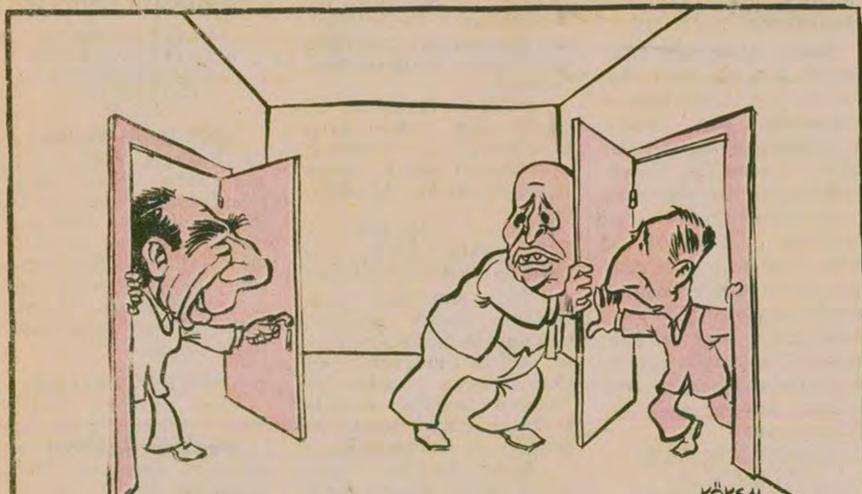

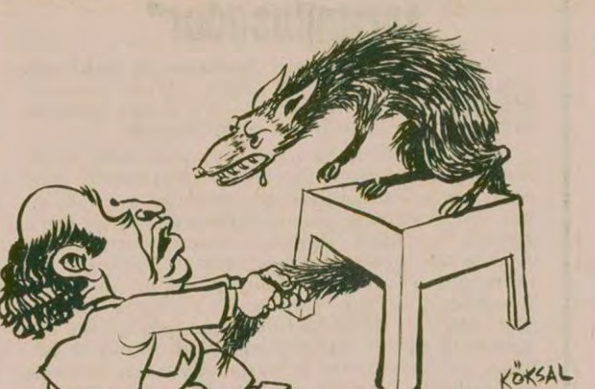

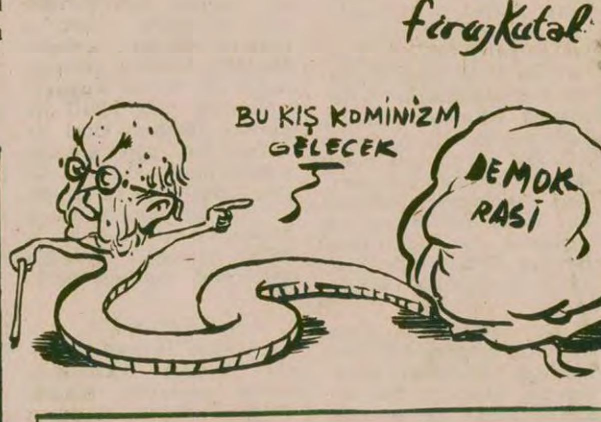

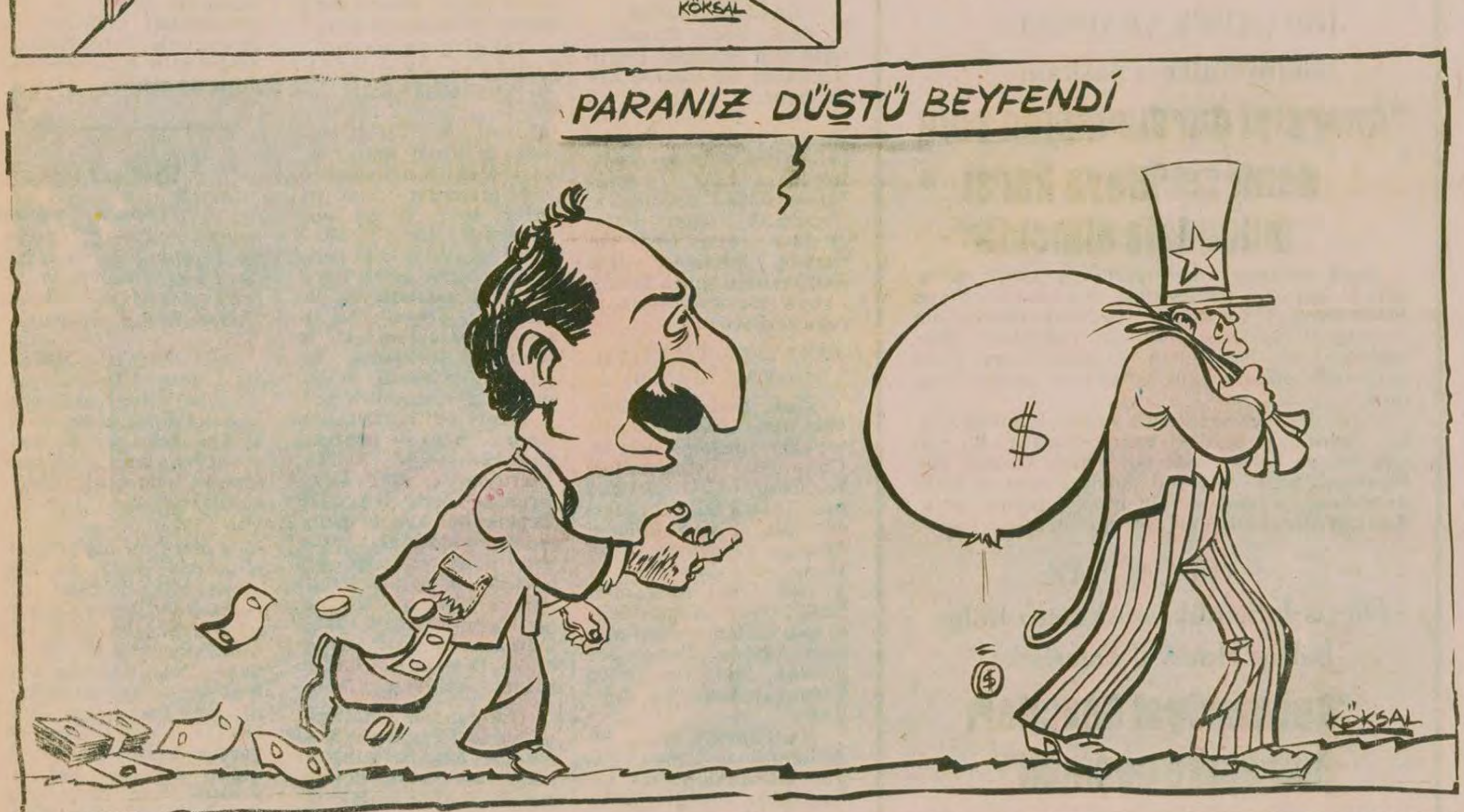

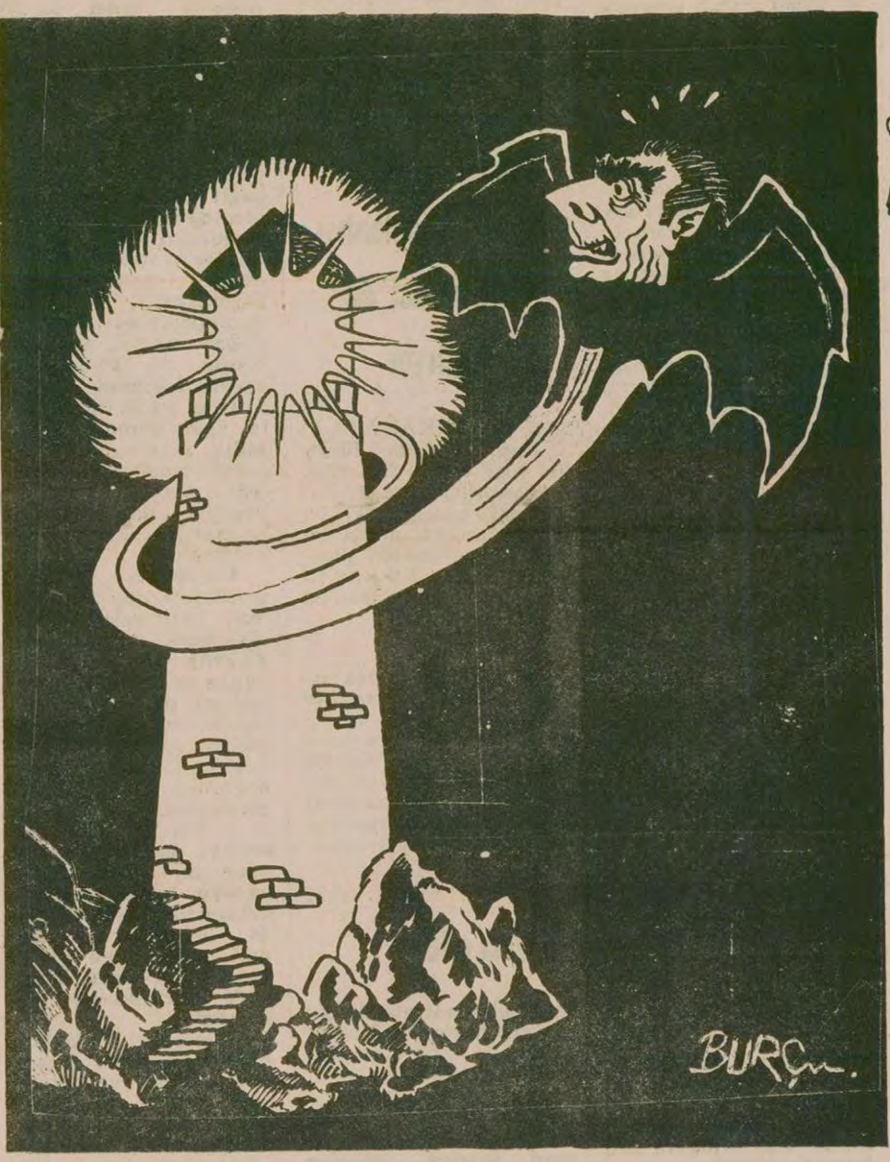

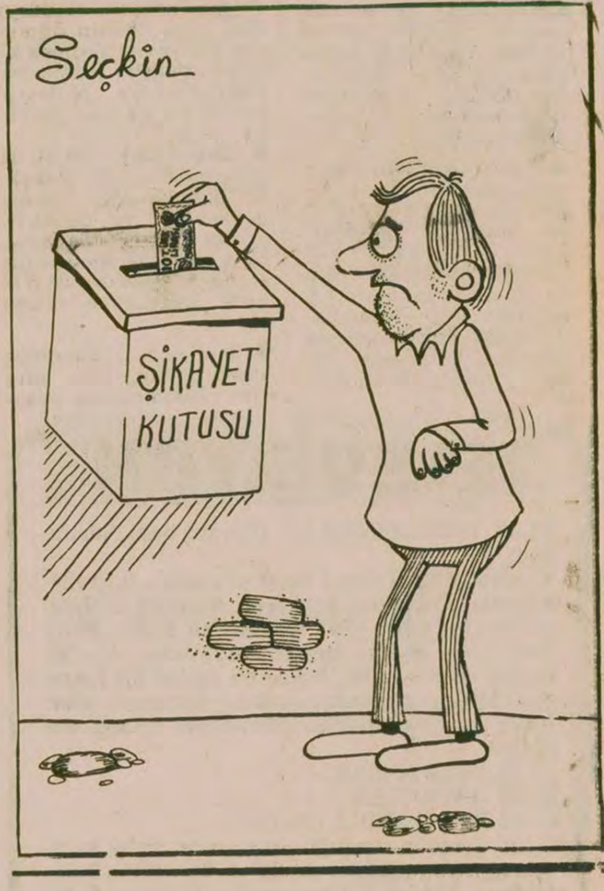

CU-Lİ-PO
Çin Toprak
Devriminin
Romanı

KASIRGA

(50)

"Beni öldürseniz de ağzımdan tek söz alamazsınız"

Çiftlik kahyası elinde bir sopa olduğu halde çiftliğin karşı tarafındaki kahya odasından dışarı fırladı. İkisi birden çoban çocuğu çekerek bey evinin oturma odasına soktular.

"Nereden geliyorsun?" diye aksi bir suratla sorarak kendini soluk soluğa kangın üzerine bıraktı Han Lao-liu.

"Bu seni ilgilendirmez!" diye tükürürcesine nefretle cevap verdi Vu Cia-fu. Tuhaf değil mi, zerre kadar korkusu kalmamıştı artık toprak ağasından.

"Vay, vay! Demek senin de başına vurdu, ha?" diye alaylı gülerek karşılık verdi Li Çing-şan. Kendisinden her gün dayak yediği halde gık bile demeye cesaret edemeyen bu küçücük çocuk çoban, şimdi ansızın toprak ağasının önünde böyle küstahça karşılık vermek cesaretini gösteriyordu. Li sopasını kaldırdı.

"Demek bay Liu'yu ilgilendirmez diyorsun öyle mi? Bu sopa şimdi gösterir sana kimi ilgilendirdiğini!" Sopa ıslık çalarak, eğilip sopadan ayrılmaya çalışan küçük çocuğun sırtına indi.

"Bırak!" diye emretti Han Lao-liu. Öfkesini büyük bir zorlukla dizginlemeye çalışıyordu. "Toplantılarda ne konuşulduğunu söylesin bize. Eğer ağzını açarsa bir şey yapmayacağım."

Vu Cia-fu başını doğrulttu.

"Beni öldürseniz de ağzımdan tek söz alamazsınız."

Han Lao-liu öfkeden köpürüyordu.

"Pekala öyleyse! Hür olmak istiyorsun öyle mi? Seni istediğine kavuşturacağım, bütün dertlerinden kurtaracağım! Li Çing-şan, sımsıkı tut onu, ben de bu arada beygir kamçısını getireyim."

Çiftlik kahyası küçük Vu Cia-fu'yu yere yıkınca, küçük çocuk avazı çıktığı kadar bağırmaya başladı:

"İmdat! Han Lao-liu beni öldürüyor!"

Li Çing-şan telaşla masanın üstünde duran bir toz bezini kaparak çocuğun ağzına tıktı. Fakat vakit gece yarısı ve köy derin bir sessizliğe gömülmüş olduğundan, küçük çobanın imdat çığlıkları pencereleri ve çiftlik duvarlarını aşarak muhafız birliğinin iki nöbetçisine kadar ulaşmıştı. Nöbetçilerden biri hemen düdük çalarak yol boyunca koşmaya başladı: "Han avlusunda cinayet işleniyor!" Diğeri ise dosdoğru çiftlik binasının büyük kapısına doğru koşmaya başlamıştı.

Bu sırada Vu Cia-fu döşemenin üzerinde yuvarlanıp duruyordu. Elbiselerini yırtmışlardı. Han Lao-liu boyuna küçük çobanın üzerinde tepiniyor ve beygir kamçısını sallıyordu. Başladığımız işi sonuna kadar götürmeliyiz, diye düşündü hırsla. Seni gebertsem de umurumda değil artık!

Kamçı Vu Cia-fu'nun sırtına ve kabalarına öyle şiddetli iniyordu ki, küçüğün vücudundan dereler gibi kan fışkırmaya başlamıştı. Li Çing-şan da sopasını çocuğun kafasına, vücuduna, bacaklarına indirip duruyordu. Çocuğun kanları Han Lao-liu'nun beyaz ipekli pantolonuna sıçramıştı. Han Lao-liu kahyasına emretti:

"Li Çing-şan! Ahırda hemen bir çukur kaz. Bu velet beni yere yıkmak istedi. Şimdi doyuncaya kadar toprak yesin."

Kahya avluya koştu. Dışarıda birisi kapıyı yumrukluyordu. Dışarıdan sesler geliyordu. Sesler çoğaldılar ve giderek yaklaştılar. Avludaki köpekler havlamaya başladılar. Birisi avlunun doğu tarafından duvarın üzerine tırmanmıştı. Li Çing-şan bunu farkedince bey evine doğru seslendi: "Bay Liu! Kaçmalıyız!"

(Devamı var.)

SERGIO ARAGONES

Sergio Agones İspanya'da doğdu. 16 yaşında karikatür çizmeye başladı ve Meksika'ya göç etti. Bugün dünyaca ünlü mizah dergilerinden MAD'a karikatür çiziyor ve dergiyi yönetiyor.

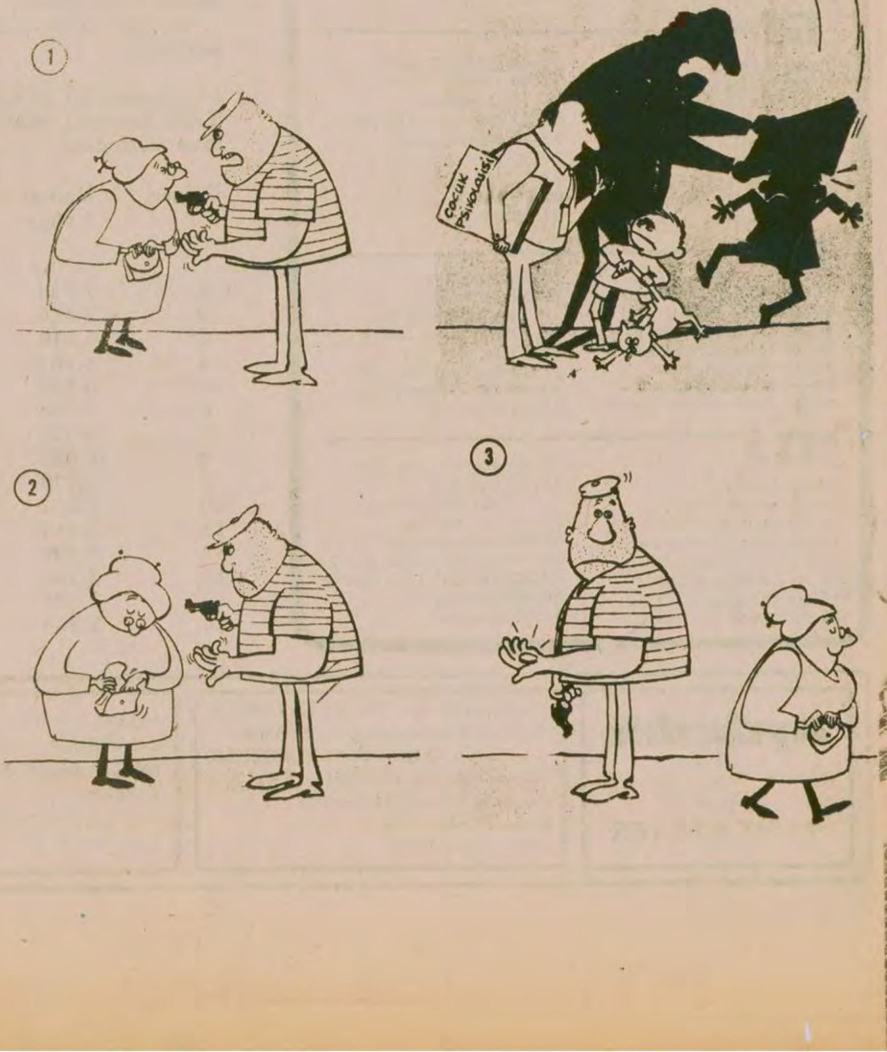●